

CONSILIUL LOCAL AL COMUNEI DUDA-EPURENI

737233 – Duda-Epurenii, Județul Vaslui, str. Paltinului, nr. 1
tel. 0235 - 480169 / fax 0235 - 480169

*Hotărârea s-a adoptat
cu votul a13 din 13
consilieri în funcție*

HOTARAREA Nr.10

privind aprobarea Planului de analiză și acoperire a riscurilor în comuna Duda Epurenii pentru anul 2023

Având în vedere :

- Referatul de specialitate , înregistrat sub nr.RS 72 /10.02.2023 ;
- Referatul de aprobare al primarului înregistrat sub nr. RS 74 /10.02.2023 ;
- Raportul de specialitate înregistrat sub nr. RS 75 /10.02.2023 ;
- Avizul Comisiei pentru administrație publică locală , juridică ,apărarea ordinii și liniștii publice , a drepturilor cetățenilor ;

În conformitate cu prevederile art. 6 din Ordinul Ministerului Administrației și Internelor nr. 132/29.01.2007 pentru aprobarea metodologiei de elaborare a planului de analiză și acoperire a riscurilor; art. 4 din Legea 307/12.07.2006 privind apărarea împotriva incendiilor, cu modificările și completările ulterioare; art.24 din Ordonanța de Urgență a Guvernului nr. 21/15.04.2004 privind Sistemul Național de Management al Situațiilor de Urgență, cu modificările și completările ulterioare; art.1, art.3, art.5, alin.1), art.6, art.21, art.25, art.27 din Legea nr. 481/24.11.2004 privind protecția civilă, modificată și completată prin Legea nr. 212/24.05.2006; art.14, alin.(2) din H.G. nr. 1492 /2004 privind principiile de organizare, funcționarea și atribuțiile serviciilor de urgență profesionale, cu modificările ulterioare,prevederile art.1 și următoarele din Ordinul Ministerului Administrației și Internelor nr. 75/2019 pentru aprobarea Criteriilor de performanță privind constituirea, încadrarea și dotarea serviciilor voluntare și a serviciilor private pentru situații de urgență

În temeiul art. 129 alin.1), alin. 2 lit. d), alin. 7 lit. h), art.139, art.140 și art.196, alin.1), lit.,b” din Ordonanța de Urgență a Guvernului nr. 57/2019 privind Codul administrativ;

CONSILIUL LOCAL al comunei Duda-Epurenii , județul Vaslui ;

H O T Ă R Ă Ș T E :

Art. 1. – Se aprobă Planul de analiză și acoperire a riscurilor în comuna Duda Epurenii pentru anul 2023, conform Anexei la prezenta hotărâre.

Art. 2. – Cu ducere la îndeplinire a prevederilor prezentei hotărâri se încredințează:
Primarul comunei Duda Epurenii , Comitetul Local pentru Situații de Urgență, prin Serviciul Voluntar pentru Situații de Urgență Duda Epurenii .



Art. 3. – Prezenta hotărâre se comunică, prin intermediul secretarului general al comunei Duda Epureni , în termenul prevăzut de lege, Primarului comunei Duda Epureni , Instituției Prefectului Județul Vaslui, I.S.U. Vaslui, SVSU Duda Epureni , se publică pe site-ul : www.duda-epureni.ro

Total consillieri	13
Prezenți	13
Pentru	13
Împotrivă	0
Abțineri	0

Duda-Epureni 28.02.2023

*Președinte de ședință ,
Consilier
Prof.Drăgănoiu Emanuel*

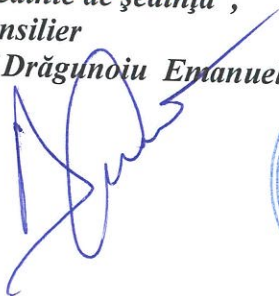

*Contrasemnează ,
Secretar General comuna Duda-Epureni
Pivniceru Carmen*



ROMÂNIA
JUDEȚUL VASLUI
PRIMĂRIA COMUNEI DUDA-EPURENI
NR. 351/30.01.2023

Anexa la HCL 10 / 2023

APROB,
COMITETUL LOCAL PENTRU SITUAȚII DE
URGENTĂ AL COMUNEI DUDA-EPURENI

PREȘEDINTE
ING. CHIIRIAC PETRICA

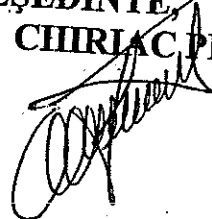

**PLANUL
DE ANALIZA SI ACOPERIRE
A
RISCURILOR
PE TERITORIUL COMUNEI
DUDA-EPURENI**

DUDA-EPURENI

ROMÂNIA
JUDEȚUL VASLUI
COMUNA DUDA -EPURENI
COMITETUL LOCAL
PENTRU SITUAȚII DE URGENȚĂ

PLANUL

DE ANALIZĂ ȘI ACOPERIRE A RISCURILOR PE TERITORIUL COMUNEI DUDA-EPURENI

SECȚIUNEA I

Capitolul I. – Dispoziții generale

Definiție, scopuri, obiective

Planul de analiză și acoperire a riscurilor (PAAR) cuprinde riscurile potențiale identificate la nivelul Comunei Duda-Epureni, măsurile, acțiunile și resursele necesare pentru managementul riscurilor respective.

Scopurile "Planului de analiză și acoperire a riscurilor" sunt de a asigura cunoșterea de către toți factorii implicați a sarcinilor și atribuțiilor ce le revin premergător, pe timpul și după apariția unei situații de urgență, de a crea un cadru unitar și coerent de acțiune pentru prevenirea și gestionarea riscurilor generatoare de situații de urgență și de a asigura un răspuns optim în caz de urgență, adecvat fiecărui tip de risc identificat.

Obiectivele "Planului de analiză și acoperire a riscurilor" sunt:

- asigurarea prevenirii riscurilor generatoare de situații de urgență, prin evitarea manifestării acestora, reducerea frecvenței de producere ori limitarea consecințelor lor, în baza concluziilor rezultate în urma identificării și evaluării tipurilor de risc, conform schemei cu riscurile teritoriale ;
- stabilirea concepției de intervenție în situații de urgență și elaborarea planurilor operative;
- alocarea și optimizarea forțelor și mijloacelor necesare prevenirii și gestionării situațiilor de urgență

SECȚIUNEA a 2-a

Responsabilități privind analiza și acoperirea riscurilor

2.1. Actele normative de referință:

- Legea nr. 307/2006 privind apărarea împotriva incendiilor-art.4.alin.3
- Ordonanța de Urgență nr. 21/2004 privind Sistemul Național de Management al Situațiilor de Urgență ; Ordin al M. A. I. nr. 736/2005 privind instituirea serviciului de permanență în caz de iminență a producerii unor situații de urgență-art.22
- Hotărârea de Guvern nr.1492 privind principiile de organizare,functionarea si atribuțiile serviciilor de urgenta profesioniste-art.14 alin.2
- Ordin al M.A.I.-nr.132-pentru aprobarea Metodologiei de elaborare a "Planului de analiza si acoperire a riscurilor"-art.6 alin.1

2.2. Structuri organizatorice implicate:

La întocmirea,actualizarea si punerea in aplicarea a P.A.A.R.sunt implicate urmatoarele institutii;

- Comitetul Local pentru Situații de Urgență
- Centrul Operativ cu Activitate Temporară
- Serviciul Voluntar pentru Situații de Urgență
- Institutii publice si operatori economici reprezentati in C.L.S.U.si care asigura functi de sprijin conform H.G.2288/2004

2.3. Responsabilități ale organismelor și autorităților cu atribuții în domeniu:

Se refera la;

- a) Analiza riscurilor,intocmirea ,avizarea aprobarea si actualizarea P.A.A.R.
- b)Punerea in aplicare a P.A.A.R.
- c)Pregatirea fortelor de interventie si a populatiei.
- d)Realizarea legaturilor necesare conducerii fortelor in situatii de urgenta si de cooperare
- e)Logistica interventiei (resurse umane,financiare materiale)
- f)Lista autoritatilor si factorilor care au responsabilitati in Analiza si acoperirea riscurilor este prevazuta in anexa 1,iar atribuțiunile acestora in anexa 2.

CAP. 2

Caracteristicile unității administrativ-teritoriale

SECȚIUNEA a 1- a.

Amplasare geografica si relief

- a)- Comuna Duda Epureni este localizata din punct de vedere fizico

geografic in Depresiunea Husi, iar din punct de vedere administrative in estul judetului Vaslui. Teritoriul comunei cuprinde urmatoarele sate:

Epureni,
Bobesti,
Duda,
Valea Grecului.

Resedinta de comuna este satul Epureni, situat la circa 4 km de municipiul Husi si la 57 km de resedinta de judet, municipiul Vaslui. Calea de comunicatie este soseaua Husi – Albita – Iasi. Legatura dintre centrul comunei si celelalte sate se realizeaza prin drumuri comunale bine intretinute.

2. Asezare geografica si relief.

Unitatea administrativ teritoriala Duda Epureni, situate in partea de est a judetului Vaslui, se invecineaza astfel:

- la nord cu teritoriul comunei Arsura,
- la est teritoriul comunelor Drinceni, Stanilesti si o mica portiune hotarul este realizat de raul Prut cu Republica Moldova,
- la sud cu teritoriul municipiului Husi,
- la vest cu teritoriile comunelor Tatarani si Bunesti Averesti.

Suprafata comunei este de: 7404 ha, din care agricol 6333 ha, cu urmatoarele categorii de folosinta:

- arabil – 4755 ha,
- pasune – 1088 ha
- fanete – 159 ha
- vii – 331 ha.

Relieful este in deplina concordanta cu particularitatile substratului geologic si influenta ce exercita factorii de eroziune in Depresiunea Husi. In cuprinsul sau, alaturi de frecventele culmi cu inaltimi intre 180 – 250 m, separate de vai asimetrice, apar si unele suprafete structurale restranse, grefate pe ultimele prelungiri ale orizonturilor de gresii calcaroase basarabene, precum si importante trepte de acumulare apartinand Prutului si afluentilor lui locali.

Principalele forme de relief sunt: lunca, cuestele, dealurile si terasele.

Lunca, cel mai tanar relief fluvial, de varsta holocena, reprezentat de sesurile care insotesc Valea Prutului si in care procesele de eroziune, transport si depunere au creat o micromorfologie caracteristica.

Lunca este cea mai joasa forma de relief, in general plana, in mare parte inundabila cu panta longitudinala ce se reduce sub 1 m/km in raza comunei Duda Epureni. Latimea luncii Prutului variaza intre 1,5 – 2 km.

Cuestele se datoresc nu numai actiunilor in timp a raului Prut ci si proceselor de versant.

Dealurile ca forme de relief cu inaltime de ordinal a cateva sute de metri sunt caracterizate printr-o masivitate pronuntata. Cele mai importante, in zona sunt: Dealul Novaci, Dealul lui Ivan, Dealul Galben, Dealul Colonitei.

Terasele formeaza treptele imediat urmatoare luncii si reprezinta depozite in cantitati apreciabile a caror origine este in cuaternar. In unele parti, prezenta la suprafata sau in apropiere a straturilor intinse de roci dure a facut ca eroziunea sa fie mai lenta.

Alunecarile de teren sunt putin prezente pe raza comunei Duda Epureni. Aceste alunecari de teren depind de structura petrografica, daca versantii sunt mai abrupti si daca sunt sau nu impaduriti.

Seismicitatea zonei. Podisul Moldovei, ca de altfel intreg teritoriul romanesc de la sud si est de Carpati este afectat uneori de cutremurile mol davice ale caror focare sunt situate in zona Vrancei. In aceasta microzona cutremurile vrancene al caror epicentru se afla intre 150 - 200 km se simt incepand cu cele de la 3 - 3,5 grade pe scara Richter. Zona comunei Duda Epureni poate fi afectata de seisme pana la gradul 8, de exemplu, atat cutremurul din 10 noiembrie 1940 cat si cel din 4 martie 1977, de 7,8 grade, respectiv de 7,2 grade magnitudine pe scara Richter au fost resimtite puternic de catre locuitori, prin distrugerile materiale produse.

Invelisul de soluri

Multitudinea factorilor pedogenetici si a conditiilor de soldificare a dus la o mare diversificare a invelisului de sol din teritoriul administrative Duda Epureni.

Rocile atat de variate ca textura si compozitie granulometrica contribuie la diversificarea tipurilor de sol in subtipuri si alte categorii taxonomice.

Relieful prin altitudinea si energia sa variata introduce o mare diversitate in conditii de pedogeneza.

Clima cu elementele ei (temperatura, precipitatii, radiatia globala, umezeala relativa, evapotranspiratia) actioneaza direct si indirect la formarea si evolutia solurilor.

Apele freatice si stagnante de suprafata imprima anumite particularitati formarii, evolutiei, alcatuirii si proprietatilor solului.

In perimetrul Duda Epureni au fost identificate un mare numar de tipuri de sol, grupate in urmatoarele clase:

I. CLASA CERNISOLURI cuprinde soluri cu orizont molic sub o vegetatie ierboasa. Ocupa suprafete mari de teren cu relief plan sau slab inclinat si cuprinde urmatoarele tipuri de sol:

- cernoziomuri,
- faeoziomuri.

Cernoziomuri CZ – sunt soluri cu orizont A molic. S-au format pe materiale parentale constituite in principal din luturi si loessuri, au proprietati fizice favorabile si o fertilitate naturala ridicata fiind folosite cu prioritate pentru culturile de camp.

Faeoziomuri – FZ – prezinta urmatoarea succesiune de orizonturi: Am-Bv(Bt) – C. Orizontul Am este brun inchis si are grosimi de 50 – 60 cm. Activitatea biologica este foarte intensa. Urmeaza un orizont B cambic sau B argic cu structura prismatica. Sub acest orizont se afla un orizont de acumulare a carbonatilor de calciu, sub forma de micelii la partea superioara si sub forma de concretiuni la partea inferioara.

II. CLASA CAMBISOLURI

Clasa cambisoluri cuprinde soluri cu orizont B cambic, format pe materiale parentale de la mediu la fin, derivate dintr-o mare varietate genetice de roci. Cambisolurile sunt soluri moderat dezvoltate, caracterizate prin alterare slaba sau moderata a materialului parental si prin absenta unor cantitati apreciabile de argila, materie organica, cumpusi cu Al sau Fe.

Aceasta clasa este reprezentata prin eutricambosoluri.

Eutricambosoluri – EC – caracterizate printr-un orizont B cambic ce are o croma mai rosie si continut de argila mai ridicat decat orizontul abiacent. Succesiunea orizonturilor este Ao-Bv-C. Eutricambosolurile sunt soluri predominant lutoase, cu continut moderat de humus, moderat puternic-levigate, cu permeabilitate mare pentru aer si apa.

III. CLASA HIDRISOLURI

Include Gleisolurile formate sub influenta puternica a apei freatic. Se caracterizeaza prin prezenta in profilul de sol a unor caractere hidromorfe intense si au ca diagnostic orizontul Gr(gleic), ce apare in profil din primii 50 cm ai solului mineral.

Gleisolurile – GS – se definesc prin orizontul Gr a carui limita superioara este situata in primii 50 cm, avand o culoare cenusie cu frecvente pete de culoare galbui-roscata alternand cu pete verzui, este astructurat si prezinta separatii ferimanganice sub forma de pete si concretiuni. Aceste soluri sunt raspandite in lunca Prutului.

IV. CLASA PROTISOLURI

,ce include soluri cu orizont A slab dezvoltat.Principalele tipuri de sol sunt

- regosolurile,
- psamosolurile
- aluviosolurile.

Regosolurile – RS – s-au format pe materiale alterate ,neconsolidate,fin granulate.Morfologia profilului este de tip A – C,fara orizonturi de diagnostic decat Ao.Dezvoltarea profilului este minima ca urmare a varstei tinere sau pedogenezei lente.

Morfologia regosolurilor este determinate de natura materialului parental si de clima.Capacitatea slaba de retinere a apei si permeabilitatea ridicata genereaza o mare sensibilitate a solurilor la seceta.

Regosolurile din zona Duda Epureni sunt raspandite pe terenurile cu pantele cele mai mari fiind folosite ca pasuni.Pe aceste suprafete apar toate formele de eroziune (de suprafata,in adancime),precum si alone cari de teren(trepte si valuri stabilizate).

Psamosolurile – PS – se definesc prin orizont A,urmat de material parental constituit din depozite nisipoase pe cel putin primii 50 cm,cu textura grosiera.Psamosolurile sunt soluri cu continut foarte mic de humus puternic levigate,foarte permeabile pentru apa si aer,au capacitate foarte mica de retinere a apei,reactie slab acid-neutra,aprovizionare slaba cu elemente nutritive si potential natural de fertilitate redusa.

Ocupa suprafete relativ reduse ,fiind raspandite pe terenuri cu diferite grade de inclinatie.

Aluviosoluri – AS – s-au format pe depozite fluviatile.Morfologia profilului este de tip A – C ,structura lipseste sau este slaba.Gleizarea este un process frecvent,fiind intalnita la partea inferioara a profilului.Textura solurilor aluviale variaza de la nisipo-lutoasa la lutoasa.Prezinta continut mic de humus,sunt nelevigate,adesea cu carbonat de calciu de la suprafata reactia slab – moderat alcalina si aprovizionare moderata cu elemente nutritive.

In teritoriul comunei Duda Epureni ocupa suprafete relative mici in luna Prutului si a paraielor afluate.

V. CLASA ANTRISOLURILOR,cuprinde soluri puternic erodate sau decopertate,incat la suprafata se afla resturi din sol (orizontul B sau C).Incluse erodosolurile.

Erodosolurile – ER – reprezinta o categorie heterogena de soluri caracterizate prin faptul ca partea lor superioara cu conditiile cele mai favorabile dezvoltarii plantelor a fost indepartata pe cale antropica. Sunt soluri cu profil puternic decopertat prin eroziune, astfel incat sa nu se mai poata stabili apartenenta lor la un anumit tip genetic de sol. Prezinta caracteristici foarte variate, depinzand de solul initial, de gradul de eroziune si material parental, aprovizionarea cu elemente nutritive este foarte slaba, iar potentialul de fertilitate este foarte redus.

Ocupa in teritoriu suprafetele de terenuri in panta, pe care nu se aplica complexul de lucrari antierozionale.

SECTIUNEA a 2-a

Caracteristici climatice

a)- Pentru caracterizarea climatica a perimetrului comunei Duda Epureni s-au folosit datele statiunii meteorologice Husi. Dintre elementele climei, temperatura aerului este barometrul cel mai important. Ea inregistreaza in timp un grad mare de variabilitate determinand astfel si modificarea celorlalte elemente climatice. Astfel caldura intense din timpul verii se datoreste patrunderii si stationarii maselor de aer cald si uscat dinstre Asia Mica si depresiunea arabo-caspica.

Geruri aspre ca acelea din 1928-1929, 1941-1942, 1984-1985 si chiar 1995-1996, se datoresc extinderii considerabile a anticiclonului termic de iarna al Eurasiei spre vestul si sud-vestul Europei pana la unirea cu anticiclonul azoric. Media multianuala a temperaturii este 10,3 grade Celsius.

Luna cea mai calduroasa, iulie, a inregistrat ca valori medii in zona Husi- Duda Epureni 21,5 grade Celsius. Cele mai scazute valori se inregistreaza in fiecare an in luna ianuarie, media fiind de - 4,2 grade Celsius.

Extreme absolute in Depresiunea Husi din care face parte si comuna Duda Epureni s-au inregistrat in februarie 1937 (-29,1 grade Celsius) si in iulie 1938 (+ 40,2 grade Celsius), ceea ce da o amplitudine maxima absoluta de 69,3 grade Celsius.

Durata intervalului de inghet este de peste 120 zile pe an cuprinzand nu numai lunile de iarna ci si cele care fac trecerea: noiembrie si martie.

Precipitatiile inregistreaza o medie multianuala de 527,1 mm. Cele mai bogate precipitatii cad in lunile mai si iunie, a caror valoare se ridica pana la 40 - 50 % din cantitatea anuala cazuta. Zapada acopera solul in medie

90 – 120 zile pe an.

Seceta meteorologica este un fenomen foarte frecvent in microzona studiata aceasta manifestandu-se in anii 1946,1947,1987 si chiar in anii 1994 si 2000,fapt dovedit de recoltele foarte mici obtinute.

La polul opus,ploi cu caracter torential deosebit de mari au fost in anii 1922,1932,1969,1970,1980,1994(cand numai in ziua de 26 august ,timp de 2 ore precipitatiile extreme de abundente si bulgarii de gheata au distrus intreaga productie din vii,livezi si gradini de legume).Ploile torentiale favorizeaza eroziunea,care este direct proportionala cu panta terenului.

Producerea inversiunilor termice(vaile mai reci decat interfluviile si platformele inalte) constituie un fenomen natural obisnuit in zona Duda Epureni cu relief fragmentat.Asa se explica de ce pe vai se produce cel mai timpuriu bruma,se pastreaza cel mai mult umezeala,se mentine mai mult ceata.

Vanturile de nord est,sud si sud vest au viteze medii de 3 – 4 m/s.

Cele din nord,perste 4 m/s,iar din alte directii sub 3 m/s.Iarna si primavara vanturile au viteze mai mari,iar vara si toamna au viteze mai mici in aceasta zona.Iarna,bat mai ales vanturile din nord(crivatul),nord-est si vest,provocate de deplasările spre sud ale maselor de aer din zona polara.Primavara si toamna se intensifica vanturile din sectorul sudic,provocate de circulatia maselor de aer din zona tropicala spre nord.

Fenomene atmosferice deosebite

Acestea se manifesta in mod deosebit sub forma de grindina,bruma ceata,chiciura,polei,viscol.

Grindina insoteste mai intotdeauna ploile torentiale.Ea se formeaza in 36 % din cazuri in prezenta unui camp baric depresionar,in 18 % din cazuri intr-un camp anticiclonic.

Este specifica anotimpului cald si nelipsita aproape dintr-o vara in microzona studiata(1-3 cazuri/an in Valea Prutului).Cea mai mare grindina ramane cea din 26 august 1994.

Bruma este un fenomen specific toamnei si primaverii.Ea se poate remarca prin efecte negative asupra vegetatiei.Bruma se produce cu precadere in luncile Prutului si a afluentilor sai.

In lunile martie si aprilie,brumele de primavara apar cel mai timpuriu la 31 martie,iar cel mai tarziu la 22 mai.Cele de toamna apar mai timpuriu la 17 septembrie si cel mai tarziu la 25 octombrie.

Ceata este un fenomen meteorologic cu densitate maxima noaptea si mai redusa ziua – are o frecventa mult mai mare in sezonul rece si mult

mai redusa in cel calduros, dupa ploile racoroase de 2 – 3 zile. Lunile cu cea ta frecventa sunt cele de iarna. Ceata mai poate sa apara si in lunile martie, aprilie, mai rar in mai, octombrie si noiembrie.

In luncile Prutului si a afluentilor sai, intre orele 6-9 dimineata sunt conditiile cele mai favorabile de aparitie a cettii. Intre orele 11 si 15 ea se disipeaza.

Ploile si lapovita cazute pe terenul inghetat, sau pe zapada batatori ta duc la formarea poleiului. Tot in sezonul rece, ninsoarea insotita de vant (viscolul), precum si ceata cu depunere de chiciura sunt alte fenomene frecvente in zona, cu efecte negative asupra circulatiei rutiere in zona.

Bruma si inghetul la sol

Sunt fenomene nedorite ce pot distruge aproape jumatate din recolta unui an agricol.

SECTIUNEA A 3-A

4. Reteaua hidrografica

Din punct de vedere hidrografic, perimetrul Duda Epureni apartine bazinului hidrografic Prut. Principalul curs de apa ce dreneaza zona este raul Prut. Pana la intrarea pe teritoriul comunei Duda Epureni, Prutul strabate de la izvoare 683,1 km. El face hotarul comunei Duda Epureni in partea de est pe o lungime de 1,2 km. Traseul albiei minore a Prutului are putine sinuozitati, descriind de la nord spre sud cateva meandre. Prutul are o adancime medie de 4 – 7 m, iar latimea albiei minore este de circa 120 m.

Viteza de scurgere a apei raului Prut, la nivel mediu este de 2,2 m pe secunda, iar valoarea maxima atinsa fiind de 6,7 m/s.

In secolul al XX –lea, Prutul a provocat 14 mari inundatii, lunca larga a acestuia devenind pentru 10 – 15 zile un imens fluviu.

In urma precipitatiilor abundente si de durata, nici barajul de la Stinca Costesti (la 100 km in amonte) nu poate stoca cantitati enorme de apa, de aceea apa este eliberata intr-un debit controlat, calculat si supravegheat atat cat sa nu depaseasca in aval cota de inundatie.

Paraiele

Relieful comunei Duda Epureni este mai inalt si mai fragmentat

in partea de nord si de vest.Lunca Prutului ocupa o mica suprafata in partea de est a comunei.

Principalele paraie sunt: Gura Vaii,Paraul lui Ivan,Recea.Pe langa paraiele mentionate cu debit permanent se creaza si torenti datorita precipitatiilor cazute pe versantii ravenelor.Aceste paraie ocazionate de precipitatie abundente produc o puternica eroziune a solului.Majoritatea lor se pierd in lunca Prutului,in balti ce inunda temporar pasunea aducand totodata cantitati insemnate de aluviuni ,formand asanumitele conuri de dejectie ale torentilor de versant.

Apele statatoare

Baltile sunt depresiuni mai putin adanci in albia majora(0,5 – 1 m adancime),ale caror forme si dimensiuni sunt variate de la 2 – 3 ha la cateva zeci de hectare.Apele din precipitatie,precum si cele aduse din paraie si raul Prut alimenteaza depresiunea,unde apa stationeaza permanent sau temporar.

Gârlele sunt forme negative create pe suprafata albiei majore prin eroziunea exercitata de apa revarsata din albia minora si scursa spre balti,dintr-o balta din amonte spre una din aval.Gârlele au adancimea intre 0,5 – 1,5 m,iar latimea lor nu depaseste 25 – 30 m.

SECTIUNEA A 4-A

5.Populatie.

La recensamantul populatiei din anul 2012,comuna Duda Epu reni avea 4886 persoane ,din care:

- Satul Epureni = 1437 persoane,
- Satul Duda = 1280 persoane,
- Satul Valea Grecului = 1530 persoane,
- Satul Bobesti = 120 persoane.

Structura demografica.

Perioada	Varsta	
- 1999 – 2006	1 – 7 ani	= 177 persoane
- 1996 – 1999	7 – 10 ani	= 320 persoane
- 1988 – 1996	10 – 18 ani	= 435 persoane

peste 18 ani = 3954 persoane

TOTAL = 4886 persoane.

Ocupatia de baza a populatiei comunei Duda Epureni,este agricultura.Daca pana in anul 1989,un numar de aproximativ 400 persoane faceau naveta in municipiul Husi,unde erau angajati la diferite unitati economice cum ar fi: IIUSANA S.A. HUSI,AUTOBUZUL S.A. HUSI,S.C. CANTE MIR S.A. HUSI,etc.acum nu mai sunt decat 250 de navetisti.

LOCUINTE:

La data de: 1 noiembrie 2022 ,existau un numar de: 1973 locuinte, construite astfel:

- pana in anul 1944	1944-1960	1960 – 1980	dupa 1980
431	536	531	286

Locuintele sunt in general construite din chirpici si acoperite cu tigla sau placi de azbociment.

SECTIUNEA a 5-a Cai de transport

Comuna Duda Epureni este traversata prin zona Valea Grecului de DE 581 Husi – Albita si de DJ 284 Husi – Epureni – Duda – Arsura.

Mai exista o retea de drumuri comunale bine intretinute care pot asigura o circulatie rutiera cat mai adecvata.

Nu avem cai feroviare,subterane,cai navigabile,rute aeriene,retele de conducte magistrale.

SECTIUNEA a-6-a Dezvoltare economica

- Fondul funciar

- teren agricol = 6333 ha,din care:
 - 4755 ha teren arabil,
 - 1088 ha teren cu pasune,
 - 159 ha teren cu fanete,
 - 331 ha teren cu vii nobile si hibride.
- suprafete impadurite = 344,6 ha,din care:

- producatori individuali = 164 ha,
- societati comerciale(foste IAS)= 1 ha,
- Comuna Duda Epureni = 52 ha,
- Ocolul silvic Husi = 127 ha,
- ADS = 0,60 ha.

Cresterea animalelor

La data de: 27 iunie 2022 efectivele de animale din comuna Duda Epureni,erau urmatoarele:

- Bovine = 120 cap.
- Ovine = 3140 cap.
- Caprine = 558 cap.
- Cabaline = 45 cap.
- Porcine = 67 cap.
- Pasari = 2667 cap.

Pe raza comunei Duda Epureni, exista un numar de: 28 agenti economici, care au ca domenii de activitate printre altele: comert cu amanuntul ,vinificatie, cresterea animalelor si pasarilor, cultivarea plantelor etc.

Comuna Duda Epureni, nu este o zona industrializata, dat fiind faptul ca se afla la doar 5 km de municipiul Husi. Activitate privind turismul nu exista.

SECTIUNEA a 7-a Infrastructuri locale

Institutii.

Pe raza comunei Duda Epureni exista un numar de 7 scoli, dupa cum urmeaza:

- Scoala cu clasele I – IV Epureni,
- Scoala cu clasele I – VIII Epureni,
- Scoala cu clasele I – IV Duda,
- Scoala cu clasele I – IV Novaci,
- Scoala cu clasele I – VIII Duda,
- Scoala cu clasele I – VIII Valea Greului,
- Scoala cu clasele I – IV Valea Greului,

si un numar de: 2 gradinite, dupa cum urmeaza:

- Gradinita Epureni

- Gradinita Valea Grecului.

Camine culturale:

Pe raza comunei Duda Epureni, exista un numar de 2 camine culturale in satele Epureni si Duda. Aceste institutii nu sunt dotate corespunzator din punct de vedere cultural.

Dispensare:

Asistenta medicala este asigurata de 2 dispensare medicale:

- un dispensar medical in localitatea Epureni, care este deservit de un medic si un asistent medical. Acestia asigura asistenta medicala cetatenilor din satele Epureni si Bobesti.
- un dispensar medical in localitatea Duda, care este deservit de un medic si un asistent medical. Acestia asigura asistenta medicala cetatenilor din localitatea Duda.
- un dispensar medical in localitatea Valea Grecului, care este deservit de un medic si un asistent medical. Acestia asigura asistenta medicala la cetatenilor din localitatea Valea Grecului.

Dispensare sanitare veterinare:

Pe raza comunei nu exista decat un singur dispensar sanitar veterinar deservit de un medic veterinar si un asistent medical veterinar.

Politia comunei Duda Epureni:

Aceasta institutie este deservita de doi politisti, din care unul este sef de post. Consideram ca numarul acestora este prea mic in raport cu populatia comunei si cu evenimentele negative care se produc periodic.

Rețele de utilitati:

Toate localitatile comunei Duda- Epureni, sunt electrificate in proportie de 100 %.

In cursul anului 2022 avem un program finantat din fonduri guvernamentale pentru lucrari de aductiune a apei potabile in toata comuna Duda Epureni. Cu ocazia acestor lucrari, vor fi efectuate si lucrari privind realizarea unei retele de canalizare.

SECTIUNEA a 8-a Specific local

Comuna Duda-Epureni se invecineaza cu; la nord Com. Arsura, la N-E Com. Drinceni, la S-E Com. Stanilesti, la S Municipiul Husi, la N-V Comunele Tatarani si Bunesti-Averesti.

Prin specificul zonei si a vecinatatilor, comuna Duda-Epureni nu este expusa riscurilor zonale sau transfrontaliere.

CAPITOLUL 3

ANALIZA RISCURILOR RISCURILOR GENERATOARE DE SITUATI DE URGENTA

SECTIUNEA a 1- a

-A1)-Analiza riscurilor naturale

Ca urmare a caderilor abundente de ploi torentiale, pe raza comunei Duda Epureni pot aparea si riscurile producerii unor inundatii. Chiar daca riscul producerii unor astfel de fenomene este de 30% Comitetul Local pentru Situatii de Urgenta, prin Presedintele Comitetului Local pentru Situatii de Urgenta si prin Seful S.V.S.U, duce o activitate permanenta de prevenire a cetatenilor comunei cu privire la modul de actiune, masurile ce trebuiesc luate de acestia in cazul izbucnirii unor astfel de situatii. In anii anteriori pe raza comunei Duda Epureni au avut loc unele inundatii care au afectat in jur de 16 gospodarii.

Inundatiile sunt previzibile cu cel putin 20 min. inainte. Principala cale de evacuare este autoevacuarea in cazul persoanelor tinere, iar in cazul batrinilor evacuarea se va face de catre membrii S.V.S.U. impreuna cu celelalte forte ale I.J.S.U. « PODUL INALT -VASLUI » cu care coopereaza in caz de calamitati si dezastre.

Toti cetatenii comunei care se afla situati in zona inundabila au fost preveniti de riscul producerii unor inundatii ce le pot afecta gospodariile.

Situatia pe sate a gospodariilor posibil a fi afectate de inundatii :

SATUL	GOSPO DARII	Populatie numeric afectata	SUPRAFATA (hectare)	ANIMALE NUMERIC
Epureni	2	8	30	
Duda	16	50	-	
V. Grecului	22	81	25	

In cazul producerii unor astfel de fenomene, un rol determinant il au si scurgerile de pe versanti in special in satele Duda, Valea Grecului.

-Furtuni, tornade, seceta, inghet

Pana in prezent nu au avut loc astfel de fenomene, dar datorita procesului de incalzire globala a planetei in urmatoorii ani exista riscul ca si comuna Duda Epureni sa fie afectata de astfel de fenomene care ar putea provoca daune insemnate .In cazul izbucnirii unei furtuni sau unei tornade va fi afectata intreaga retea de alimentare cu energie electrica de la nivelul comunei Duda Epureni la care sunt racordate toate cele 4 sate componente.

C.L.S.U. prin presedintele acestuia impreuna cu Seful S.V.S.U. au organizat sedinte in toate cele 4 sate componente ale comunei Duda Epureni, prilej cu care cetatenii au fost informati cu privire la eventualitate producerii unor asemenea fenomene si masurile ce trebuiesc luate de acestia in asemenea situatii.

Fenomenul de seceta poate afecta si comuna Duda Epureni

Tabel cu situatia de la nivelul comunei Duda Epureni in caz de seceta

COMUNA	SATELE COMPONENTE	POPULATIE AFECTATA	ANIMALE AFECTATE
Duda Epureni	Duda Epureni Bobesti V. Grecului	4367	6850

B)-Incendii de padure

Pe raza comunei Duda Epureni nu au avut loc astfel de fenomene,dar exista riscul producerii acestora datorita procesului de incalzire globala a planetei.Suprafata

impadurita a comunei Duda Epureni este de 400 ha de padure. Aceste evenimente nedorite pot aparea in special in lunile de vara cind temperatura poate ajunge pana la 36-37 grade Celsius.

C)-Avalanse.

Pe raza comunei Duda-Epureni nu au avut loc astfel de evenimente si nici nu exista riscul de producere a acestora

C1)-INZAPEZIRI

In caz de cadri abundente de zapada insotite de vint puternic exista pericolul de blocare a cailor de acces si de izolare totala a comunei.

D)-Fenomene distructive de origine geologica

D1)-Cutremure

Podisul Moldovei ca de altfel intreg teritoriul romanesc de la sud si est de Carpati este afectat uneori de cutremure moldavice ale caror focare sunt situate in zona Vrancei. In aceasta microzona cutremurele vrancene al caror epicentru se afla intre 150-200km se simt incepand cu cele de la 3-3,5 grade pe scara Richter. Zona comunei DUDA-EPURENI poate fi afectata de seisme pana la gradul 8, de exeplu, atat cutremurele din 10.11.1940 cat si cel din 04.03.1977, de 7,8 respectiv 7,2 pe scara Richter au fost resimtite puternic de catre locuitori. Tinand cont de faptul ca majoritatea constructiilor de pe raza comunei Duda Epureni sunt construite din chirpici si au o vechime mai mare de 30-40 ani, la un cutemur de peste 7 grade Celsius o parte din aceste gospodarii ar putea fi afectate

Situatia pe sate in cazul producerii unui cutremur mai mare de 7 grade pe scara Richter

SATUL	GOSPOD ARII	POPULATIE NUMERIC AFECTATA	PROPRIETATE m.p.(AFECTATA)	ANIMALE (NUMERIC AFECTATE)
Epureni	22	50	2000 m.p.	280
Duda	34	63	2400 m.p.	250
V. Grecului	27	58	2200 m.p.	302
Bobesti	12	19	1000 m.p.	112

Situatia institutiilor, in cazul producerii unui cutremur mai mare de 7 grade pe scara Richter

SATUL	INSTITUTIE	POPULATIE AFECTATA	SUPRAFATA AFECTATA IN m.p.	ACTIVITATI SOCIO-ECONOMICE%
Duda	-Scoala Generala(veche) -Biserica	- 18	475 m.p.	8%
Bobesti	Scoala Biserica		189 m.p.	
Epureni	-Scoala Generala -Politie -Biserica	19 9 4	475 m.p. 208 m.p. 102 m.p.	10%
V. Grecului	-Scoala Generala(veche) -Biserica	- 22	194 m.p. 116 m.p.	5%

D2)-Alunecari de teren

Pe raza comunei Duda Epureni nu exista alunecari de teren active, dar existana riscul producerii unor astfel de fenomene in satele Duda, Epureni si V Grecului unde pot fi afectate un numar de 23, 14 respectiv 25 locuinte

Riscul producerii unor astfel de fenomene este de 10%

C.L.S.U. a luat masuri de monitorizare a locuintelor posibil a fi afectate si a instiintat proprietarii in legatura cu riscul producerii unor eventuale alunecari de teren, precum si cu modul de actiune in eventualitatea producerii unor alunecari de teren.

Tabel cu locuintele posibil afectate in cazul unor alunecari de teren

SATUL	GOSPODARI	POPULATIE AFECTATA	SUPRAFATA AFECTATA IN m.p.	ANIMALE
Duda	23	54	1940 m.p.	275
Epureni	14	31	910 m.p.	230
V. Grecului	21	56	1725 m.p.	301
Total	58	141	4575 m.p	806

SECTIUNEA a 2- a

Analiza riscurilor tehnologice

- a)- Riscuri industriale –Nu este cazul
- b) – Riscuri de transport si depozitarea de produse periculoase- Nu este cazul
- b1) – Transport rutier – Comuna Duda Epureni este traversata prin zona Valea Grecului de DE 581 Husi – Albita si de DJ 284 Husi – Epureni – Duda – Arsura.

In anul 2004, la kilometrul 4 a avut loc un accident rutier in care a fost implicata o autocisterna.incarcata cu combustibil ,fara sa afecteze mediul inconjurator.

Mai exista o retea de drumuri comunale bine intretinute care pot asigura o circulatie rutiera cat mai adecvata.

Nu avem cai feroviare,subterane,cai navigabile,rute aeriene,retele de conducte magistrale.

- b2)- Transport feroviar- Nu este cazul
- b3)- Transport fluvial si maritim – Nu este cazul
- b4)- Transport aerian- Nu este cazul
- b5)- Transport prin retele magistrale- Nu este cazul
- c)-Riscuri nucleare- Nu este cazul
- d)- Riscul de poluare a apelor- Nu este cazul
- e)- Esecul utilitatilor publice- In afara de racordare tuturor satelor componente ale comunei Duda Epureni la reseaua electrica nu exista alte utilitati publice .
- f)- Caderi de obiecte din atmosfera sau din cosmos- Nu au avut loc asemenea fenomene
- g)- Munitie neexplodata – Nu este cazul

SECTIUNEA a – 3 a

Analiza riscurilor biologice

Locuitorii comunei Duda Epureni nu au fost afectati de epidemii sau epizotii, dar asta nu exclude riscul producerii de astfel de fenomene, tinand cont si de faptul ca in ultimi ani au avut loc o crestere semnificativa in ceea ce priveste numarul raspandirii acestor fenomene.

Cetatenii comunei au fost preveniti de riscul producerii unui asemenea fenomen (prin lipirea de afise si material informativ cu privire la regulile si masurile ce trebuiesc luate in cazul izbucnirii unor astfel de situatii.)

Tabel cu evectorile de animale de pe raza comunei Duda-Epureni

Nr. crt.	Localitatea	Bovine	Ovine	Cabaline	Porcine	Caprine	Pasari
1.	Epureni	30	1493	17	21	377	1072
2.	Bobesti	8	269	5	10	3	126
3.	Duda	17	404	17	13	71	700
4.	Valea Grecului	65	974	6	23	107	769

SECTIUNEA a 4 a

Analizarea riscurilor de incendiu

In cadrul comunei Duda Epureni isi desfasoara activitatea S.V.S.U. care are in componenta un numar de 10 de voluntari si 1 angajati. In cazul izbucnirii unor incendii pe raza comunei Duda Epureni S.V.S.U. este dotat cu pompa. Pentru a preantimpina riscul producerii unor astfel de fenomene, sa avut in vedere intensificarea controalelor la gospodariile cetatenesti, s-au prelucrat in scoli si la gradinite, copiilor si cadrelor didactice, respectarea principalelor reguli si masuri pentru prevenirea unor astfel de situatii.

Au avut loc deasemenea exercitii de alarmare cu membrii voluntari ai S.V.S.U. care s-au incheiat cu simularea izbucnirii unui incendiu la institutiile sau la agentii economici de pe raza comunei Duda Epureni.

Proprietari de pamant au fost avertizati ca in cazul incendierii miristilor si pasunilor fara autorizatie de la mediu si fara permis de lucru cu foc vor fi sactionati in conformitate cu legislatia in vigoare (Legea 307 / 2006)

SECTIUNEA a - 5 a

Analiza riscurilor sociale

Tot in localitatea Duda Epureni anual in data de 15 08 se desfasoara "Fstivalul satului" la aceasta manifestare participa un numar de 150-200 persoane.

SECTIUNEA a. 6.a

Analiza altor tipuri de risc

In anul 2022 pe raza comunei Duda Epureni nu s-au efectuat interventii in ceea ce priveste (descarcerari, asistenta medicala, transport medical, deblocari de persoane, evacuarea apei din subsolul cladirilor, salvari de animale) deoarece nu a fost cazul.

SECTIUNEA A-7 A

ZONE CU RISC CRESCUT

Zone inundabile : in satul Valea-Grecului un numar de 20 de gospodarii amplasate pe albia piriului Valea-Grecului

ZONA PREDISPUA LA ALUNECARI DE TEREN

SATUL Duda

Punctul " Dealul Duzii" un numar de 10 gospodarii

SATUL Epureni

Punctul "STAN" un numar de 5 gospodarii

Punct "Pod Hutanu " un numar de 5 gospodarii

SATUL Valea-Grecului

Punct "Manolachi" un numar de 5 gospodarii

Zone cu risc crescut la incendiu exista in majoritatea satelor din cauza depozitelor de furaje din gospodariile cetatenilor

**DIN PUNCT DE VEDERE AL TIPULUI UNITATII ADMINISTRATIV-TERITORIALE COMUNA DUDA-EPURENI SE INCADREAZA IN
"ZONE DE RISC RURALE"**

SECTIUNEA 1

Conceptia desfasurarii actiunilor de protectie- interventie

Are rolul de a asigura realizarea in timp scurt, in mod organizat si intr-o conceptie unitara in ceea ce priveste masurile de prevenire si reducere a efectelor unor dezastre, informarii oportune asupra unor fenomene naturale sau tehnologice pe raza comunei Duda Epureni, precum si desfasurarea interventiei de urgenta pentru limitarea si inlaturarea urmarilor asupra persoanelor, bunurilor materiale si mediului, cu maximul de eficienta.

Evitarea manifestarilor riscurilor, reducerea ori limitare consecintelor acestora se realizeaza prin urmatoarele actiuni:

a)-Monitorizarea permanenta a parametrilor meteo si transmiterea datelor la autoritatile competente de catre Presedintele C.L.S.U. Duda Epureni

b)-Activitati preventive ale C.L.S.U. Duda Epureni desfasurate prin S.V.S.U. cum ar fi :

-controale la gospodariile cetatenilor, informarea cetatenilor cu privire la modul de instiintare alarmare in caz de dezastru

-afisarea unor materiale informative cu privire la respectarea principalelor reguli si masuri in caz de dezastru

c)- pregatirea populatiei in caz de dezastru prin informarea acestora privind principalele riscuri de pe raza comunei Duda Epureni (inundatii, cutremur, alunecari de teren, incendii), precum si comportamentul de adoptat in cazul manifestarii unui pericol.

d)- desfasurarea unor exercitii si aplicatii organizate de catre C.L.S.U. Duda Epureni prin S.V.S.U. in cazul producerii unor dezastre

In cadrul Primariei Duda Epureni activeaza S.V.S.U.de categoria V1 care are in compunerea sa un numar de 10 voluntari incadrati in mai multe echipe si echipaje si 1 angajat .

SVSU al comunei Duda-Epureni este dotat cu 1 pompa "Honda".

-Zona de acoperire a riscului in comuna Duda Epureni care are ca raza medie o distanta de 5-15 km .

-Timpul mediu de alertare este de 5-10 min, in functie de anotimp si ora la care s-a produs situatia de urgenta.

SECTIUNEA a – 2 a

Etapele de realizare a actiunilor

A)-In caz de incendiu

a)- alertarea si/sau alarmarea S.V.S.U. Duda Epureni.

In cazul izbucnirii unui incendiu pe raza comunei Duda Epureni, se alarmeaza , prin echipa de interventie pentru salvare si prim ajutor

b)- se informeaza personalul de conducere asupra situatiei create primarul (sau inlocuitorul legal al acestuia) si seful S.V.S.U.

c)- deplasarea la locul interventiei se face in cel mai scurt timp, dupa ce 2/3 din personalul S.V.S.U.s-a prezentat la locul de adunare cu dotarea de baza completa.

d)- intrarea in actiune a fortelor, amplasarea mijloacelor si realizarea dispozitivului preliminar de interventie pentru localizarea, lichidarea focarului si stingerea incendiului avind ca prioritati principale protejarea persoanelor, animalelor si bunurilor materiale

e)-transmiterea dispozitiilor preliminare pentru fiecare membru participant la interventie

f)- dupa ce se face recunoasterea situatiei de la fata locului si se analizeaza situatia se ia decizia de catre conducatorul interventiei si se da ordinul de interventie catre membrii echipelor de interventie

g)- evacuarea, salvarea si/sau persoanelor, animalelor si bunurilor se va face cu prioritate de catre echipele participante la interventie, iar persoanelor accidentate sau ranite li se va acorda masuri de prim-ajutor de catre grupa de prim ajutor, precum si de catre echipele specializate de prim -ajutor dupa care vor fi transportate daca situatia o impune la dispensarul comunal Duda Epureni sau la spitalul orasenesc Husi pentru acordarea ajutorului de specialitate

h)- realizarea, adaptarea si finalizarea dispozitivului de interventie se va face in functie de situatia concreta de la fata locului

i)- manevra de forte -daca se constata ca amploarea si evolutia evenimentului depaseste puterea de interventie a S.V.S.U. se cheama in ajutor fortetele de interventie ale I.J.S.U. »PODUL INALT - VASLUI«

j)- localizarea si limitarea efectelor incendiului- folosind toate sursele de apa existente la fata locului prin punerea in functiune (daca situatia permite) si a motopompei Honda cu o capacitate de 600 l /min pentru o interventie mult mai rapida

k)- inlaturarea unor efecte negative ale incendiului- butelii cu gaz metan, materiale inflamabile, demolarea (daca situatia o impune) partiala sau totala a cladirii pentru a nu afecta intr-o mai mare masura amploarea evenimentului .

l)- regruparea fortelor si mijloacelor dupa indeplinirea misiunii- se verifica starea tehnica a echipamentelor si materialelor cu care s-a desfasurat interventia

m)-stabilirea cauzei producerii evenimentului si a conditiilor care au favorizat evolutia acestuia - conducatorul operatiunii de interventie seful S.V.S.U. Duda Epureni stabileste in urma cercetarilor de la fata locului cauzele izbucnirii incendiului pe baza unor probe concludente. In cazul in care nu exista probe sau indicii care sa ateste cauzele incendiului se va da in raportul de interventie "cauza in curs de stabilire"

n)- intocmirea procesului- verbal de interventie si a raportului de interventie se va face de catre seful S.V.S.U.

o)- retragerea fortelor si a mijloacelor de la locul actiunii in locul de dislocare permanenta.- retragerea membrilor grupei de interventie pentru stingerea incendiilor , a membrilor grupei si echipelor de interventie in domeniul salvare si prim ajutor in localitatea Duda Epureni

p)- restabilirea capacitatii de interventie - se iau masuri pentru completarea echipamentului si mijloacelor deteriorate pe timpul interventiei

q)- informarea easlouului superior se face de catre Presedintele C.L.S.U. Duda Epureni

r)- analiza interventilor si evidentierea masurilor de prevenire/optimizare necesare se va face de catre seful S.V.S.U. care este si cadrul tehnic cu atributii in domeniul apararii impotriva incendiilor, dar cu acordul presedintelui C.L.S.U. Duda Epureni

2 DESFASURAREA INTERVENTIEI IN CAZ DE CUTREMUR

a)- Dupa producerea unui cutremur de mare intensitate care a provocat grave pierderi umane si materiale , pe raza judetului Vaslui are loc introducerea « STARII DE URGENTA » care se face de Presedintele C.L.S.U. Duda Epureni din ordinul Prefectului judetului Vaslui.

Punerea in aplicare a masurilor prevazute in planul de interventie de la nivelul comunei Duda Epureni se va face odata cu incetarea dezastrului.

In caz de dezastru pe raza comunei Duda Epureni se vor folosi mijloacele de instiintare alarmare, pentru punerea in aplicare a planului de interventie in astfel de situatii. Mijloacele de instiintare alarmare la nivelul comunei Duda Epureni sunt :
-clopotele bisericilor din localitatiile : Epureni, Duda, Bobesti, V. Grecului
Odata cu alarmarea C.L.S.U. Duda Epureni in cadrul caruia este constituit Centrul Operativ cu Activitate Temporara care monotorizeaza situatia in urma dezastrului, are loc concomitent si alarmarea S.V.S.U. care va intra in actiune cu intreg efectivul, pe raza intregii comune, la ordinul Presedintelui C.L.S.U. Duda Epureni
In pricipiu centrul de conducere se va stabili la sediul Primariei Duda Epureni
Centrul de conducere de rezerva la Biblioteca comunala Duda Epureni
Tot la sediul Primariei Duda Epureni vor functiona si principalele compartimente si birouri din cadrul Primariei Duda Epureni.

b)- informarea personalului de conducere asupra situatiei create in urma cutremurului .

**SITUATIA MIJLOACELOR DE INSTIINTARE –ALARMARE
DE PE TERITORIUL COMUNEI Duda Epureni**

N r c r t	Localitatea	Mijocul de instiintare alarmare	de – amplasare	Locul de Clopotar
1.	Epureni	Clopot	Biserica Epureni	Toma Ionel
2.	Duda	Clopot	Biserica Duda	Pahone Mihaita
3.	Bobesti	Clopot	Biserica Bobesti	Munteanu Gheorghe
4.	V. Grecului	Clopot	Biserica V Grecului	Crasneanu Iulian

- Imediat dupa producera dezastrului presedintele C.L.S.U. Duda Epureni (inlocuitorul legal) va inainta la **Centrul Operational din cadrul I.J.S.U. Vaslui** informatii, prin toate mijloacele de transmisiuni existente la nivelul comunei Duda Epureni (tel fixe si celulare, fax , internet) informatii ce vor cuprinde :

- data, ora si amploarea exacta a dezastrului
- autoritatile si fortele care intervin pentru limitarea si lichidarea urmarilor dezastrului
- institutii si persoane implicate in acordarea primelor ajutoare
- operatiuni ce urmeaza a fi desfasurate in perioada imediat urmatoare.

De asemenea solicita sprijinul fortelor I.J. S.U. « Podul Inalt –Vaslui »
C.L.S.U. Duda Epureni stabileste comisia de evaluare a pagubelor produse de catre seism

c)- deplasara in teren se va face cu mijloacele aflate la dispozitia C.L.S.U. pe intreaga raza a comunei Duda Epureni

Tabel nominal cu persoanele fizice sau juridice care pun la dispozitia C.L.S.U. Duda Epureni mijloace de utilaje de interventie

NR CRT	NUME SI PRENUME SAU DENUMIREA SOCIETATII	MIJLOACE DE INTERVENTIE
		1 – tractor Kubota

1.	Primaria comunei Duda Epureni	1 – aparat de sudura 1 – ferastrau mecanic 1 - buldoexcavator
2.	CIOBANU IOAN	1 – tractor cu remorca
3.	AVRAM OVIDIU	1 – tractor cu remorca 1 aparat de sudura
4.	BASESCU GHEORGHITA	1 – aparat de sudura 1 – tractor cu remorca
5.	SIRBU VALERIU	1 – tractor cu remorca
6.	EMIL PRICOP	1 – tractor cu remorca
7.	PETRE COSTEL	1 – tractor cu remorca

Deplasarea se va face in cel mai scurt timp, dupa ce 2/3 din personalul S.V.S.U Duda Epureni s-a prezentat cu dotoarea si baza completa
 In sprijinul S.V.S.U. vor interveni si un numar de 56 de localnici si 20 de vehicule cu tractiune animala, pentru indepartarea urmarilor cutremurlui
 Fortele si mijloacele prevazute a actiona pentru asigurarea masurilor de prim ajutor medical si transportul ranitilor cu brancarda se executa de catre :
 -echipajele si echipele specializate ale S.V.S.U. Duda Epureni
 -filiala judeteana a S.N. DE CRUCE ROSIE VASLUI
 -fortele Inspectoratului de Politie Sanitara si Medicina Preventiva
 -personalul dispensarului Duda Epureni

d)-Intrarea in actiune a fortelor de interventie

- Se face imediat dupa producerea dezastrului sub conducerea C.L.S.U. Duda Epureni, are loc alarmarea populatia, a S.V.S.U. precum si a celorlalti factori implicati in actiunile de interventie pentru gestionare situatiei aparute in urma dezastrului produs se executa pe urgente urmatoarele activitati :

In urgenta a- I- a

Se asigura de catre S.V.S.U.

Se vor executa ;

- cercetarea zonelor :
- evacuarea {daca este cazul} :
- salvarea victimelor, acordarea primului ajutor medical, transportului la spital :

- stingerea incendiilor :
- mentinerea ordinii publice :
- indrumarea circulatiei :
- asigurarea pazei bunurilor materiale sau unor obiective importante ;
- oprirea functionarii retelelor de energie electrica .

In urgenta a-II-a

- se continua activitatile din urgenta I si se executa :
- cazarea sinistratilor :
- distribuirea hranei si a apei potabile pentru sinistrati :
- distribuirea ajutoarelor pentru populatia afectata :
- prevenirea raspindirii epidemiilor :
- transmiterea de comunicate catre populatie :
- ulterior se realizeaza masurile inlaturare a urmarilor dezastrului pina la intrarea in normalitate a vietii socio-economice.

e)- Transmiterea dispozitiilor preliminare

Se face de catre Presedintele C.L.S.U. Duda Epureni catre seful operatiunii de interventie prin mijloacele de legatura (telefoane mobile, telefoane fixe, curieri) Se da dispozitiile preliminare catre fiecare membru al S.V.S.U. Duda Epureni care participa la interventie avand ca prioritate salvarea persoanelor, a bunurilor materiale si animale, acordarea masurilor de prim ajutor acordate victimelor dezastrului. C.L.S.U. Duda Epureni asigura informarea populatiei despre producerea dezastrului, regulile ce trebuiesc respectate in astfel de situatii si masurile ce trebuiesc luate de catre C.L.S.U. in astfel de situatii

f)- Recunoasterea, analiza situatiei, luarea deciziei si darea ordinului de interventie

Seful S.V.S.U. Duda Epureni transmite membrilor echipajelor si echipelor specializate ordinul Presedintelui C.L.S.U. Duda Epureni in ceea ce priveste ordinul de interventie care a fost emis tinandu-se cont de urmatoarele :

- a) zonele afectate si delimitarea acestora;
- b) necesitatea deblocării-salvării persoanelor și acordării primului ajutor;
- c) clădirile prăbușite sau în pragul colapsului;
- d) rețelele tehnico-edilitare avariate: telecomunicații, , apă, energie electrică
- e) incendiile sau exploziile produse și/sau iminența producerii unor evenimente în lanț;

- f) distrugerile sau blocările căilor de acces;
- g) contaminările chimice sau radioactive ale mediului

g)- Evacuarea, salvarea, si/sau protejarea persoanelor, animalelor si bunurilor
Se va executa conform "Planului de evacuare" in situatii de urgenta.

h)- Realizarea, adaptarea si finalizarea dispozitivului de interventie la situatia concreta

In functie de situatia concreta de la fata locului, Presedintele C.L.S.U. Duda Epureni, dispune Sefului S.V.S.U. modul de interventie, cooperarea cu celelalte forte participante la operatiunea de interventie, pentru gestionarea si diminuarea urmarilor dezastrului produs de cutremur prin :

- asigerarea pazei si ordinii in zonele afectate ;
 - asigurarea luarii in evidenta a populatiei sinistrate ;
 - asigurarea asistentei medicale si sanitar-veterinare ;
 - asigurarea cu alimente, apa si produse de stricta necesitate a sinistratiilor, distribuirea ajutoarelor de stricta necesitate pentru populatie ;
- Are loc de asemenea, evaluarea fizica si valorica a pierderilor, a pagubelor si distrugerilor produ se de dezastru si raportarea acestora C. J.S.U. Vaslui ;

i)Localizarea si limitarea efectelor dezastrului

Se face prin S.V.S.U. Duda-Epureni impreuna cu celelalte forte participante la interventie (Politie, op.economici,voluntari din rindul populatiei)
Prioritatea fortelor participante la interventie o constituie salvarea persoanelor si bunurilor acestora,acordarea masurilor de prim ajutor,transportul ranitilor,lichidarea altor surse generatoare de risc,evacuarea populatiei afectate.

K)-Inlaturarea unor efecte negative ale dezastrului

Se face de catre fortele participante la interventie prin inlaturarea si lichidarea unor surse generatoare de risc (cladiri aflate in pericol de prabusire, inlaturarea stlpilor de electricitate cazuti la pamant, stramutarea depozitelor de butelii in zone de siguranta pentru a preintimpina eventualitatea izbucnirii unor incendii, etc)
Se asigura deratizarea zonelor afectate , se executa vaccinarea populatiei impotriva raspandiri diferitelor epidemii, se executa controlul si supravegherea calitatii surselor de apa,alimente,furaje si a factorilor de mediu.

Pentru a preintimpina riscul imbolnavirilor in masa se poate trece la instituirea declararii starii de CARANTINA care se face din ordinul Prefectului judetului Vaslui in baza rapoartelor transmise de catre C.L.S.U. Duda Epureni.

D)- Regruparea fortelor si mijloacelor dupa indeplinirea misiunii

Se face in locurile stabilite anterior de catre C.L.S.U. Duda Epureni, unde se verifica starea tehnica a materialelor ,echipamentelor si mijloacelor de interventie participante in cadrul operatiunii de interventie, precum si prezenta nominala a membrilor S.V.S.U. Duda Epureni si a celorlalte forte.

m)- Stabilirea cauzei producerii dezastrului si a conditiilor care au favorizat evolutia acestuia

Cuteremurul este un fenomen natural care nu poate fi anticipat.

n)- Intocmirea procesului-verbal de interventie si a raportului de interventie

Se face de catre Seful S.V.S.U. Duda Epureni tinandu-se cont de urmatoarele :

- Ziua, luna, anul, situatia la care sa intervenit
- sosirea la locul de interventie a S.V.S.U.
- desfasurarea interventiei de catre echipajele si echipele specializate din cadrul S.V.S.U. si modul de cooperare cu celelalte forte participante la interventie
- situatia si constatariile dupa desfasurarea interventiei
- a)- bunuri distruse, bunuri degradate
- b)- victime
- c)- estimarea bunurilor salvate
- estimarea bunurilor distruse

o)- Retragerea fortelor si a mijloacelor de la locul actiunii in locul de dislocare permanenta

Se vor retrage fortele de interventie la sediul primariei Duda Epureni

p)- Restabilirea capacitatii de interventie

Se rencarca mijloacele de interventie cu carburanti se iau masuri pentru completarea echipamentelor si mijloacelor de interventie deteriorate pe timpul operatiunii

q)- Informarea esalonului superior

Se face de catre Presedintele C.L.S.U. Duda Epureni, in baza raportului operativ, transmis catre C.J.S.U. Vaslui in urma producerii dezastrului

Rapoartele operative vor contine

- modul in care s-a produs fenomenul
- situatia pagubelor produse
- masurile luate de catre toate structurile implicate in gestionarea situatiilor de urgenta provocate de seism
- masuri necesare pentru evitarea sau diminuarea pagubelor
- valoarea preliminara a pagubelor stabilita de C.L.S.U. Duda Epureni

Rapoartele operative sunt semnate de catre presedintele C.L.S.U.

Rapoartele de sinteza se intocmesc pe baza constatarilor efectuate la nivelul C.L.S.U. Duda Epureni de catre comisii numite de primar si validate de catre comisile de specialitate pe domenii (constructii, agricol, drimuri, retele electrice, telefonice, etc).

Raportul de sinteza se transmite se intocmesc de catre C.L.S.U. Duda Epureni si se transmit catre Centrul operativ al I.J.S.U. Vaslui

r)- Analiza interventiilor, evidentierea masurilor de prevenire /optimizare

Se face de catre Presedintele C.L.S.U. Duda Epureni in cadrul sedintelor de pregatire a S.V.S.U., precum si in cadrul exercitiilor de alarmare desfasurate de catre C.L.S.U. Duda-Epureni ori de catre I.J.S.U. Vaslui

3)- Desfasurarea interventiei in caz de inundatii

a)- Alarmarea si /sau alertarea C.L.S.U.DUDA-EPURENI si a S.V.S.U.in urma avertizarilor meteorologice primite de la I.J.S.U. Vaslui, la sediul primariei, se va institui permanenta pe schimburi, pentru a asigura o informare din timp a populatiei cu privire la riscul producerii unor inundatii pe raza comunei Duda Epureni

b)- Informarea personalului de conducere asupra situatiei create

In urma avertizarilor meteorologice primite, se iau masuri pentru instiintarea intocmai si la timp asupra riscului ca in perioada urmatoare, pot aparea fenomene meteo periculoase. Pentru a preintimpina si pentru a gestiona in cat mai bune conditii situatiile ce pot decurge in urma unor astfel de fenomene, presedintele

C.L.S.U. Duda Epureni prin S.V.S.U., in urma avertizariilor meteo, ia masuri de instiintare a populatiei prin mijloacele de instiintare alarmare de la nivelul comunei Centrul de conducere se va stabili la sediul primariei Duda Epureni

Daca are loc atnigerea cotei de atentie se introduce starea de alerta si incepe declansarea operatiunilor de interventie prin deplasarea S.V.S.U. Duda- Epureni in zonele de risc la inundatii

De asemenea C.L.S.U. Duda Epureni transmite prin presedintele acestuia, catre C.J.S.U.Vaslui, la centrul operativ din cadrul S.G.A.-Vaslui si la centrul operativ din cadrul I.J.S.U.Valui, rapoarte informative cu privire la situatia creata in urma precipitatiilor cazute si cere sprijin din partea fortelor I.J.S.U.

« PODUL INAI T » Vaslui

c)- Deplasarea la locul interventiei

Se face in cel mai scurt timp, atunci cand 2/3 din membrii S.V.S.U. s-au prezentat la locul de adunare . Deplasarea se face cu mijloacele aflate la dispozitia C.L.S.U. Duda Epureni acelasi ca si cele prevazute in caz de cutremur.

d)- Intrarea in actiune a fortelor de interventie

Se face sub comanda presedintelui C.L.S.U. Duda Epureni prin seful S.V.S.U. care conduce operatiunile de interventie a echipajelor si echipelor specializate din cadrul S.V.S.U. Duda Epureni, in zonele predispuse riscului de inundatii, unde sunt transportate materialele si mijloacele de interventie.

In sprijinul S.V.S.U. vor mai actiona si un numar de 56 de localnici si 20 de vehicule cu tractiune animala (carute)

Se executa pe urgenta :

Urgenta a I-a

Se asigura de catre S.V.S.U.

Se vor executa ;

- cercetarea zonelor ;
- evacuarea(daca este cazul) ;
- salvarea victimelor, acordarea primului ajutor,transportul la spital ;
- stingerea incendiilor ;
- mentinerea ordinii publice ;
- indrumarea circulatiei ;

- asigurarea pazei bunurilor materiale si a unor obiective importante ;
- oprirea functionarii retelelor de energie electrica.

Urgenta aII-a

- se continua activitatile din urgenta I si se executa ;
- cazarea sinistratilor :
- distribuirea hranei si a apei potabile pentru sinistrati :
- distribuirea ajutoarelor pentru populatia afectata :
- prevenirea raspindirii epidemiilor :
- trnsmiterea de comunicate catre populatie :
- ulterior se realizeaza masurile de inlaturare a urmarilor dezastrelor pina la intrarea in normalitate a vietii socio-economice.

e)- Transmiterea dispozitiilor preliminare

Se face de catre presedintele C.L.S.U.(primar), catre seful S.V.S.U. Duda Epureni, prin mijloacele de legatura (telefoane,curieri), care in functie de situatia existenta in zonele periclitate de riscul producerii unor inundatii, emite dispozitii preliminare

f)- Recunoasterea, analizarea situatiei,luarea deciziei si darea ordinului de interventie.

In cazul in care se atinge cota de inundatii presedintele C.L.S.U. Duda Epureni ia masuri pentru:

- suprainaltarea cu saci de pamant a zonelor expuse imediat pericolului de inundare;
- urmareste evolutia nivelurilor pe parauri;
- indepartarea plutitorilor din albile paraurilor;
- deblocare podurilor si podetelor de plutitori in vederea scurgerii libere a apelor ;
- inlaturarea vegetatiei lemnoase si a blocajelor produse in albie

g)- Evacuarea, salvarea, si/sau protejarea persoanelor, animalelor si bunurilor

Se executa conform "Planului de evacuare" in S.U.

h)- Realizarea, adaptarea si finalizarea dispozitivului de interventie la situatia concreta

In functie de situatia concreta de la fata locului, Presedintele C.L.S.U. Duda Epureni, dispune Sefului S.V.S.U., modul de interventie si de cooperarea cu celelalte forte participante la operatiunea de interventie, pentru gestionarea si diminuarea urmarilor dezastrului produs de inundatii prin :

- asigurarea pazei si ordinii in zonele afectate ;
- asigurarea luarii in evidenta a populatiei sinistrate ;
- asigurarea asistentei medicale si sanitar-veterinare ;
- asigurarea cu alimente, apa si produse de stricta necesitate a sinistratiilor, distribuirea ajutoarelor de stricta necesitate pentru populatie ;

Arc loc de asemenea, evaluarea fizica si valorica a pierderilor, a pagubelor si distrugerilor produse de dezastru si raportarea acestora
C. J.S.U. Vaslui ;

I)- Localizarea si limitarea efectelor dezastrului

Se face prin S.V.S.U. Duda Epureni impreuna cu celelalte forte participante la interventie, S.G.A Vaslui, M.A.I., M.Ap.N, C.J.S.U., I.J.S.U., si altele
Prioritatea fortelor participante la interventie o constituie salvarea persoanelor si bunurilor acestora, acordarea masurilor de prim ajutor, transportul ranitilor, lichidarea altor surse generatoare de risc, evacuarea populatiei afectate

J)- Inlaturarea unor efecte negative ale dezastrului

Se asigura deratizarea zonelor afectate , se executa vaccinarea populatiei impotriva raspandiri diferitelor epidemii, se executa controlul si supravegherea calitatii surselor de apa, alimente, furaje si a factorilor de mediu.

K)- Regruparea fortelor si mijloacelor dupa indeplinirea misiunii

Se face in locurile stabilite anterior de catre C.L.S.U. Duda Epureni, unde se verifica starea tehnica a materialelor , echipamentelor si mijloacelor de interventie participante in cadrul operatiunii de interventie, precum si prezenta nominala a membrilor S.V.S.U. Duda Epureni si a celorlalte forte.

L)- Stabilirea cauzei producerii dezastrului si a conditiilor care au favorizat evolutia acestuia

Inundatiile reprezinta un fenomen este meteorologic care poate poate fi anticipat prin avertizarile meteorologice primite de la I.N.M.H. si transmise de I.S.J.U. Vaslui

m)- Intocmirea procesului-verbal de interventie si a raportului de interventie

Se face de catre Seful S.V.S.U. Duda Epureni tinandu-se cont de urmatoarele :

- Ziua, luna, anul, situatia la care sa intervenit
- sosirea la locul de interventie a S.V.S.U.
- desfasurarea interventiei de catre echipajele si echipele specializate din cadrul S.V.S.U. si modul de cooperare cu celelalte forte participante la interventie
- situatia si constatariile dupa desfasurarea interventiei

- a)- bunuri distruse, bunuri degradate
- b)- victime
- c)- estimarea bunurilor salvate
- d) -estimarea bunurilor distruse

o)- Retragerea fortelor si a mijloacelor de la locul actiunii in locul de dislocare permanenta

Se vor retrage fortele de interventie la sediul primariei Duda Epureni

p)- Restabilirea capacitatii de interventie

Se rencarca mijloacele de interventie cu carburanti, se iau masuri pentru completarea echipamentelor si mijloacelor de interventie deteriorate pe timpul operatiunii

q)- Informarea esalonului superior

Se face de catre Presedintele C.L.S.U. Duda Epureni in baza raportului operativ, transmis catre C.J.S.U. Vaslui, in urma producerii dezastrului la Comitetul judetean pentru Situatii de Urgenta (I.J.S.U. Vaslui) si la Centrul operativ al sistemului de gospodariire a apelor Vaslui

Rapoartele operative vor contine :

- 1) - modul in care sa produs fenomenul meteorilgic periculos (cantitati cumulate de precipitatii cazute pe intreaga perioada de productie a acestora, cantitatii totale de precipitatii cumulate cu echivalentul in apa al stratului de zapada existent, revarsari cursuri de ape, scurgeri de pe versanti, caderi de

- grindina, furtuna, caderi masive de zapada, mariri caracteristice de aparare atinse, debite maxime inregistrate) pe raza comunei Duda Epureni
- 2) – situatia pagubelor produse (estimativ –fizic)
 - 3) – masurile luate de catre toate structurile implicate in gestionarea situatiilor de urgenta generate de riscurile specifice : avertizarea populatiei, forte de interventie care actioneaza, evacuarea populatiei, cazare, alimentarea cu apa potabila a sinistratiilor si obiecte de prima necesitate, volume acumulate in acumulari permanente si nepermanente, modul de functionare al statiilor de pompare pentru desecare, capacitatea acestora de evacuare, probleme intampinate in aplicarea deciziilor, etc.
 - 4) –masuri necesare pentru evitarea sau diminuarea pagubelor
 - 5) - evacuarea apelor din incite
 - 6) – valoare preliminara

Raportul de sinteza se transmite se intocmesc de catre C.L.S.U. Duda Epureni si se transmit catre Centrul operativ al S.G.A Vaslui ,si la Centrul Operativ din cadrul I.J.S.U. Vaslui

r)- Analiza interventiilor, evidentierea masurilor de prevenire /optimizare

Se face de catre Presedintele C.L.S.U. Duda Epureni in cadrul sedintelor de pregatire a S.V.S.U., precum si in cadrul exercitiilor de alarmare desfasurate de catre C.L.S.U. Duda Epureni ori de catre I.J.S.U. Vaslui

4)- Desfasurarea actiunilor de interventie in cazul alunecariilor de teren

Se desfasoara in conditii similare ca si in cazul cutremurelor de pamant

5)-Desfasurarea aciunilor de interventie in cazul izbucnii izbuciiiri unor epizotii

PROGRAMUL DE MASURI

**PRIVIND PROFILAXIA SI COMBATERIA BOLILOR DIN LISTA A SI B
A OFICIUL INTERNATIONAL DE EPIZOOTII LA ANIMALE PE
TERITORIUL com. Duda Epureni**

1.Toti detinatorii de animale au obligatia sa anunte in termen de cel mult 24 de ore comandamentul antiiepizootic local de aparitia orcarei inbolnaviri ,moarte sau taiere de necesitate si orice informatie ce detin despre asemenea cazuri , ce va fi adus imediat la cunostinta medicului veterinar al Circumscripției Sanitar Veterinră Duda Epureni.

2. Pina la sosirea medicului veterinar detinatorii de animale sunt obligati sa izoleze animalele bolnave sau suspecte de boala ,sa interzica circulatia persoanelor straine ,sa pastreze cadavrele animalelor moarte sau taiate,sa nu consume si sa nu instraineze carnea si produsele provenie de la aceste animale;

3. Pina la sosirea medicului veterinar ,membrii comandamentului antiepidiologic vor lua urmatoarele masuri:

a.)sa controleze daca s-au aplicat masurile de izolare a animalelor bolnave sau suspecte de inbolnavire si sa impuna restrictii in circulatia animalelor ,carnii si alte produse de la aceste animale ,furajelor si alte materiale sau obiecte care ar putea sa contamineze ;

b.)sa faca cercetari cu privire la extinderea bolii,precum catagrafia animalelor din curtile in care sunt animale bolnave sau suspecte de boala;

c.)sa opreasca eliberarea biletelor de proprietate si adeverire a sanatatii animale si sa retraga asemenea acte eliberate anterior;

d.)sa opreasca si sa inchida intr-un loc izolata localitatii turmele de animale aflate in trecere la care s-au constat cazuri sau suspiciuni de boala pina la sosirea medicului veterinar;

4. In cazul in care in urma cercetarilor intreprinse de medicul veterinar de circumscriptie teritoriala exclude existenta unei boli infectocontagioase dispune ridicarea restrictiilor;

5. Organele silvice vor anunta imediat medicul veterinar teritorial de orice suspiciune de boala la animalele salbatice sau daca au gasit animale moarte in fondul silvic;

6. Se va face supravegerea permanenta a animalelor din tirguri si a bazelor de aghezitie pentru animale;

7. Se executa controlul zilnic prin examinarea animalelor receptive la bolile din lista A si B a O.I.E. de personalul sanitar veterinar teritorial luindu-se masurile ce se impun;

8. Cadavrele animalelor gasite pe drumuri, pasuni tirguri, etc. la care s-au putut identifica proprietarul vor fi distruse prin grija comandamentului antiepidiologic dupa ce au fost examinate de medicul veterinar ;

9. Personalul medical uman din localitate ,va semnala de urgenta medicului veterinar sau autoritatilor locale, cazurile suspcte de zoonoze ;

10. Consiliul local Duda Epureni va construi sau amenaja cu avizul organelor sanitar veterinare locuri de ingropare -cimitire de animale puturi seci;

11. Luarea de masuri necesare pentru amenajarea si intretinerea pasunilor, a adapatorilor publice a locurilor in care se executa tratamentele antiparazitare si a vaccinarii in masa a efectivelor de animale, conform Legii 60/1974;

12. Luarea de masuri necesare pentru amenajarea si intretinerea locurilor de depozitare a resturilor menajere ,a gunoiului conform legii 60/1974;

13. Se interzice introducerea in comuna Duda Epureni de catre calatorii care vin din tarile pe teritoriul carora evoluiaza boli din lista A si B a O.I.E. a preparatelor de origine animala ,cu exceptia celor sterilizate sub forma de conserve ;

14. Se vor distruge prin ardere toate resturile ramase in locurile unde s-au organizat popasuri de catre turistii strainii.

In cazul izbucnirii unor epizotii pe raza comunci Duda Epureni Presedintele C.L.S.U. Duda Epureni va informa imediat Centrul operativ din cadrul I.S.J.U. Vaslui

SECTIUNEA a 4 -a

Actiunile de protectie - interventie

a)- Salvarea si/sau protejarea oamenilor, animalelor si bunurilor materiale, evacuarea si transportul victimelor, cazarea sinistratilor, aprovizionarea cu alimente, medicamente si materiale de prima necesitate.

Introducerea « STARII DE URGENTA » pentru zona posibil a fi afectata, se executa de catre C.N.S.U. la propunerea C.J.S.U. Vaslui sau I.J.S.U. Vaslui, la iminenta producerii dezastrului

In actiunea de evacuare sunt cuprinse populatia, unele bunuri materiale si colectivitati de animale din locurile afectate sau posibil a fi afectate

Actiunea de evacuare se executa la comanda Presedintelui C.L.S.U. Duda Epureni care transmite Centrului de conducere si coordonare a evacuarii ordine cu privire la modul de executare a evacuarii

Principala cale a evacuarii o constituie autoevacuarea, care se face in cel mai scurt timp, pe caile cele mai sigure si mai scurte, acordandu-se ajutor in special copiilor, batranilor si persoanelor care nu se pot autoevacua.

Aprovizionarea cu produse alimentare si industriile de stricta necesitate se realizeaza C.L.S.U. Duda Epureni in sistem rationalizat, astfel :

a)- in primele 72 de ore de la evacuare sau la instituirea « Starii de alerta » , prin reseaua comerciala locala

b)- ulterior primelor 72 de ore, pana la incetarea evacuarii sau a situatiei de urgenta, de la Administratia Nationala a Rezervelor de Stat

c)- articole de igiena personala, textile, incaltaminte si alte produse industriale, in functie de sezon

b)- Acordarea primului ajutor medical si psihologic, precum si evacuarea populatiei, institutiilor publice si operatorilor economici afectati

Asistenta medicala pe timpul evacuarii, precum si in localitatiile de dispunere se asigura de Ministerul Sanatatii, prin medici de familie, de Cruce Rosie, ambulanta si alte servicii de specialitate

Consilierea psihologica se va face la cerere, de catre personalul Compartimentului « Asistenta sociala » din cadrul Primariei si de catre psihologi particulari din localitate.

Compartimentul « Asistenta sociala » impreuna cu voluntarii, se vor deplasa in permanenta printre cei evacuati si sinistrati, sesizand C.L.S.U. Duda Epureni despre cazurile mai grave sau deosebite, cu propuneri complete pentru ameliorarea situatiei acestora. Cazurile mai grave si care pun in pericol viata unor persoane sau a unei colectivitati, au prioritate.

Asistenta religioasa se va face in zonele de evacuare, prin lacase de cult improvizate.

c)- Aplicarea masurilor privind ordinea si siguranta publica pe timpul producerii unor dezastre

Se va realiza prin grija, a S.V.S.U. Duda Epureni, si a C.L.S.U.

Elementele care asigura paza si ordinea vor parasi ultimele zone periclitate, asigurand prevenirea si combaterea fenomenelor antisociale si infractionale specifice unor astfel de situatii

Siguranta actiunilor de evacuare, autoevacuare in situade de dezastre, se realizeaza prin instruirea populatiei din zonele de risc, in scopul protectiei si interventiei in situatii de dezastre si prevenirii panicii prin apel la calm

Se va asigura paza la fiecare zona de evacuare din personalul politiei si a S.V.S.U. Duda Epureni

d)- Dirijarea si indrumarea circulatiei pe directiile si in zonele stabilite ca accesibile

In situatii de dezastre se va avea ca obiective :

- interzicerea accesului spre zonele periclitate
- asigurarea fluentei circulatiei spre locurile de evacuare, evitarea blocarii accesului in cadrul raioanelor de evacuare

In raioanele de evacuare, masinile se vor parca in asa fel incat carosabilul sa ramana liber pentru diferite manevre, parcare a acestora se va face in locuri stabilite de reprezentatul C.L.S.U. Duda Epureni, aflat la fata locului, folosind spatiile verzii, acostamentul drumurilor, iar personalul evacuat se va deplasa si stationa in asa fel incat sa nu deranjeze circulatia pe partea carosabila a drumului

e)- Diminuarea si /sau eliminarea avarilor la retele si cladiri cu functiuni esentiale, a caror integritate pe durata cutremurelor este esentiala (dispensar, politie, scolii, primarie, etc)

Se face de catre C.L.S.U. prin S.V.S.U. Duda Epureni in cooperare cu celclalte forte participante la interventie in caz de dezastre.

f)- Limitarea proportiilor situatiei de urgenta specifice si inlaturarea efectelor acesteia cu mijloacele din dotare

Tabel nominal cu persoanele fizice sau juridice care pun la dispozitia C.L.S.U. Duda Epureni mijloace si utilaje de interventie

NR CRT	NUME SI PRENUME SAU DENUMIREA SOCIETATII	MIJLOACE DE INTERVENTIE
1.	Primaria comunei Duda Epureni	1 – tractor Kubota 1 – aparat de sudura 1 – ferastrau mecanic
2.	PETRE COSTEL	1 – tractor cu remorca
3.	AVRAM OVIDIU	1 – tractor cu remorca 1 – aparat de sudura
4.	BASESCU GHEORGHITA	1 – aparat de sudura 1 – tractor cu remorca
5.	SIRBU VALERIU	1 – tractor cu remorca
6.	EMIL PRICOP	1 – tractor cu remorca
7.	PRICOP AUREL	1 – tractor cu remorca

De asemenea in cazul producerii unei situatiei de urgenta pe raza comunei Duda Epureni, vor mai intertveni si un numar de 56 persoane cu 20 de vehicule cu tractiune animala

Toate persoanele fizice si juridice care au in dotare mijloace de tansport sunt obligate sa le puna la dispozitia C.L.S.U. in caz de evacuare .

SECTIUNEA a 5-a

Instruirea ;

-se executa conform "Planului de pregatire anual in situatiei de urgenta"
avizat de I.S.U.J.

Se va face in cadrul sedintelor de pregatire cu membrii voluntari ai S.V.S.U. Duda Epureni, (lunar), prin desfasurarea unor exercitii de alarmare desfasurate in cadrul fiecarei localitati sub conducerea Presedintelui C.L.S.U. si a Sefului S.V.S.U. De asemenea vor avea loc si sedinte de instruire cu membrii C.L.S.U. Duda Epureni In urma controalelor desfasurate la gospodariile cetatenesti si la institutiile publice de pe raza comunei Duda Epureni, se vor lua masuri pentru eliminarea deficientelor constatate

SECTIUNEA a 6- a

Realizarea circuitului informational – decizional si de cooperare

Este materializat in Anexa nr.4

CAPITOLUL V

Resurse umane , materiale si financiare

In cazul unei situatii de urgenta pe raza comunei Duda Epureni se va interveni cu un numar de 10 de voluntari, 1 angajat, seful S.V.S.U. si 36 de localnici De asemenea vor interveni si un numar de 9 membrii ai C.L.S.U. si 3 membrii ai Centrului operativ cu activitate temporara.

Bugetul local al S.V.S.U. Duda Epureni pe anul 2023 este de 157000 lei

Situatia mijloacele cu care se intervine in cazul unor situatii de urgenta este prevazuta anterior.

Tot in cazul unor situatii de urgenta vor intervenii si angajatii dispensarului uman si veterinar de la nivelul comunei Duda Epureni

Toate persoanele fizice si juridice care au in dotare mijloace de transport in comun pentru persoane si materiale, sunt obligate sa le puna la dispozitia C.L.S.U. Duda Epureni

Obligatia cu mijloace de protectie individuala, revine fiecarui operator economic, institutie publica sau administratie publica locala Cetatenii care se afla in perimetrul zonei de risc, au obligatia sa-si asigure, prin grija proprie, mijloacele de protectie individuala.

Operatorii economici, indiferent de forma de proprietate, care au alimente, produse de stricta necesitate, le asigura persoanelor evacuate si sinistrate, prin C.L.S.U. Duda Epureni;

Materialele si tehnica necesara in S.U. este prevazuta in Anexa nr.5

CAPITOLUL VI

Logistica actiunilor

Se asigura de catre C.L.S.U. Duda Epureni, pentru populatie si angajatii proprii.

- **Carburanti si lubrefianti** - se asigura de la statiile » Petrom Husi » si Vaslui.
- **Material pansamentar-medicamente** - se asigura de la Dispensarul uman Duda Epureni
- **Sange** - se asigura de la spitalul orasenesc Husi
- **Materiale de constructii** - se asigura de la societatile de constructii si statiile de preparat betoane .

CAPITOLUL VII

Dispozitii finale

La P.A.A.R. se ataseaza urmatoarele documente :

- **ANEXA nr. 1 ;**
Lista autoritatilor si factorilor care au responsabilitati in analiza si acoperirea riscurilor din localitatea Duda Epureni .
- **ANEXA nr. 2 ;**
Atributiile autoritatilor si responsabililor cuprinsi in P.A.A.R.
- **ANEXA nr. 3**
Componenta nominala a structurilor cu atributii in domeniul gestionarii situatiilor de urgenta.
- **ANEXA nr. 4**
Harti de risc.
- **ANEXA nr. 5**
Masuri corespunzatoare e evitarea manifestarii riscurilor, de reducere a frecventei de producere ori de limitare a consecintelor acestora, pe tipuri de riscuri.
- **ANEXA nr. 6**
Sisteme existente de preavertizare-avertizare a atingerii unor valori critice si de alarmare a populatiei in cazul evacuarii;
- **ANEXA nr. 7**
Obiective care pot fi afectate de producerea unei situatii de urgenta (seism)
- **ANEXA nr. 8**
Planuri si proceduri de interventie. Sunt intocmite pe tipuri de riscuri.
- **ANEXA nr. 9**
Schema fluxului informational-decizional.

- **ANEXA nr. 10**
Spatii de evacuare in caz de urgenta si dotarea acestora.

- **ANEXA nr. 11**
Situatia resurselor, tabelul cu stocul de mijloace si materiale de aparare existente, modul cum se acopera deficitul din disponibilitati locale si cu sprijin de la comitetul pentru situatii de urgenta erarhic superior.

- **ANEXA nr. 12**
Reguli de comportare in cazul producerii unei situatii de urgenta.

**INTOCMIT,
SEF S.V.S.U.
Folescu Viorel**

**Președinte de ședință ,
Consilier
Prof.DRĂGUNOIU EMANUEL**

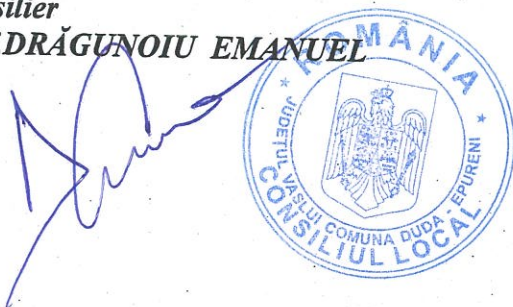

**Contrasemnează ,
Secretar General Comuna Duda-Epureni
Pivniceru Carmen**

ROMÂNIA
JUDEȚUL VASLUI
PRIMĂRIA COMUNEI DUDA-EPURENI
NR. 351/30.01.2023

APROB,
COMITETUL LOCAL PENTRU SITUAȚII DE
URGENȚĂ AL COMUNEI DUDA-EPURENI
PREȘEDINTE,
ING. CHIRIAȘ PETRICA

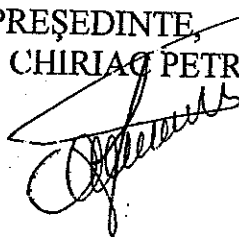

**PLANUL
DE ANALIZA SI
ACOPERIRE A
RISCURILOR
PE TERITORIUL
COMUNEI DUDA-EPURENI**

DUDA-EPURENI

Anexa nr. 1

LISTA AUTORITĂȚILOR ȘI FACTORILOR CARE AU RESPONSABILITĂȚI ÎN ANALIZA ȘI ACOPERIREA RISCURILOR ÎN COMUNA DUDA-EPURENI

Nr. crt.	Denumire autoritate	Coordonate autoritate	Persoana de contact	Atribuții în P.A.A.R. conf. fișei
1.	Primăria Duda-Epureni	Com.Duda-Epureni Jud.Vaslui Tel./fax 0235473888 0235473324	Chiriac Petrica Primar Tel. 0773307133 Com.Duda-Epureni Jud.Vaslui Tel.0235473888	Fișa nr.1
2.	Serviciul Voluntar pentru Situații de Urgență Duda-Epureni	Com.Duda-Epureni Jud.Vaslui Tel/fax. 0235473324	Folescu Viorel șef S.V.S.U. Loc.Epureni Com.Duda-Epureni Jud.Vaslui Tel.0766360746	Fișa nr.2
3.	Școala cu clasele I-VIII	Com.Duda-Epureni Jud.Vaslui Tel.0235480217	Tacu Ghena Director școală Com.Duda-Epureni Jud.Vaslui Tel.0763220920	Fișa nr.3
4.	Cabinetul Medical Individual Duda	Com.Duda-Epureni Jud.Vaslui Tel.0787775235	Onia Ala Medic de familie Tel. 0787775235	Fișa nr.4
5.	Dispensar veterinar Epureni	Com.Duda-Epureni Jud.Vaslui	Ciobanu Gigi Tehn.veterinar Tel.0767548440 Com.Duda-Epureni Jud.Vaslui	Fișa nr.5

ATRIBUȚIILE AUTORITĂȚILOR ȘI RESPONSABILILOR CUPRINȘI ÎN PAAR

AUTORITATEA-PRIMĂRIA DUDA-EPURENI	Fișa nr.1
I.PREVENIREA RISCURILOR	
a)-monitorizarea permanentă a parametrilor hidrografici și a factorilor de risc ce pot genera situații de urgență și transmiterea datelor la autoritățile competente;	Dispune monitorizarea permanentă a parametrilor hidrografici și a factorilor de risc ce pot genera situații de urgență și transmiterea datelor la autoritățile competente.
b)-controlul preventiv al autorităților pe domenii de competență;	Dispune efectuarea controlului preventiv la operatorii economici și instituțiile din comuna D-Epurenii pentru prevenirea situațiilor de urgență.
c)-informare preventivă a populației asupra pericolelor specifice comunei Duda-Epurenii și asupra comportamentului de adoptat în cazul manifestării unui pericol;	În domeniul situațiilor de urgență prin pliante, fluturași, broșuri, slujbe la biserici, ori de câte ori este nevoie.
d)-exerciții și aplicații;	Aprobă planurile de desfășurare a activităților de pregătire planificate; Conduce exercițiile și aplicațiile desfășurate pe teritoriul comunei.
II.RESURSE NECESARE	
a)-monitorizarea permanentă a parametrilor hidrografici și transmiterea datelor la autoritățile competente;	Nu este cazul
b)-controlul preventiv al autorităților pe domenii de competență;	-legislația în situații de urgență; -autoturism.
c)-informare preventivă a populației asupra pericolelor specifice comunei Duda-Epurenii și asupra comportamentului de adoptat în cazul manifestării unui pericol;	-pliante și fluturași; -televiziunea prin cablu; -adunări, convocări și alte întâlniri.
d)-exerciții și aplicații;	Materiale și echipamente din dotare, în funcție de situația de urgență pentru care se face exercițiul sau aplicația, în locul stabilit pentru desfășurarea acestora.
III.INTERVENȚIE	
a)-alarmare	Aprobă punerea în aplicare a sistemelor de alarmare existente la nivelul comunei Duda-Epurenii (sirena de 5,5 kw, sirena electronică 220 W clopotele bisericilor).
b)-acțiuni de căutare și salvare;	Coordonează acțiunile de căutare-salvare.
c)-acțiuni de îndepărtare a manifestării pericolului produs;	Coordonează acțiunile de îndepărtare a manifestării pericolului produs.
d)-acțiuni de limitare a consecințelor unui	Coordonează acțiunile de intervenție și

pericol;	limitarea pericolului în cel mai scurt timp în vederea prevenirii consecințelor ce ar putea apărea în urma producerii pericolului; Dispune evaluarea urmărilor situației de urgență și stabilirea cauzelor producerii acesteia.
----------	--

AUTORITATEA – S.V.S.U. Duda-Epurenii	Fișa nr. 2
I. PREVENIREA RISCURILOR	
a)-monitorizarea permanentă a parametrilor hidrografici și a factorilor de risc ce pot genera situații de urgență și transmiterea datelor la autoritățile competente;	-se măsoară nivelul apei la postul pluviometric de pe teritoriul comunei; -se monitorizează factorii care pot genera sau agrava o situație de urgență (starea digurilor, viteza de înaintare a alunecărilor de teren, focarele de epidemii sau epizootii).
b)-controlul preventiv al autorităților pe domenii de competență;	Operatorii economici, instituțiile și gospodăriile din comuna D.-Epurenii, pentru prevenirea situațiilor de urgență.
c)-informare preventivă a populației asupra pericolelor specifice comunei D.-Epurenii și asupra comportamentului de adoptat în cazul manifestării unui pericol;	În domeniul situațiilor de urgență prin pliante, fluturași, slijbe la biserici și alte întâlniri ale cetățenilor, de câte ori este nevoie.
d)-exerciții și aplicații,	Membrii serviciului voluntar pentru situații de urgență D.-Epurenii participă la toate activitățile de pregătire planificate, pe specialități.
II. RESURSE NECESARE	
a)-monitorizarea permanentă a parametrilor hidrografici și a factorilor de risc ce pot genera situații de urgență și transmiterea datelor la autoritățile competente;	-post pluviometric; -mijloc de deplasare; -post de observare; -registre pentru consemnarea rezultatelor.
b)-controlul preventiv al autorităților pe domenii de competență,	-legislația în situații de urgență; -mijloc de deplasare.
c)-informare preventivă a populației asupra pericolelor specifice comunei Duda-Epurenii și asupra comportamentului de adoptat în cazul manifestării unui pericol;	-pliante și fluturași; -televiziunea prin cablu; -adunări, convocări și alte întâlniri.
d)-exerciții și aplicații;	Materialele și echipamentele din dotare
III. INTERVENȚIE	
a)-alarmare;	-punerea în funcțiune a sistemelor de alarmare existente la nivelul comunei; -alarmarea populației din satele componente prin orice mijloace.
b)-acțiuni de căutare și salvare;	-cercetarea zonei afectate; -deblocarea căilor de acces; -scoaterea victimelor și acordarea primului ajutor.

c)-acțiuni de îndepărtare a manifestării pericolului produs;	Execută operațiunile de izolare a zonei unde s-a produs pericolul și lichidarea acestuia în timpul cel mai scurt, folosind procedurile specifice fiecărui tip de risc.
d)-acțiuni de limitare a consecințelor unui pericol;	Execută intervenția și pentru limitarea pericolului în cel mai scurt timp în vederea prevenirii consecințelor ce ar putea apărea prin extinderea efectelor acestuia; Participă la evaluarea urmărilor situației de urgență și stabilirea cauzelor producerii acesteia.
AUTORITATEA-ȘCOALA CU CLASELE I-VIII	Fișa nr.3
I.PREVENIREA RISCURILOR	
a)-informarea preventivă a elevilor și cadrelor didactice asupra pericolelor specifice comunei și asupra comportamentului de adoptat în cazul manifestării unui pericol;	-desfășurarea temelor incluse în programele de pregătire școlară; -desfășurarea concursurilor de protecție civilă și pompieri, etapa pe școală.
b)-exerciții și aplicații;	-participarea elevilor din clasele I-VIII la exerciții, în calitate de invitați.
II.RESURSE NECESARE	
a)-informarea preventivă a elevilor și cadrelor didactice asupra pericolelor specifice comunei Duda-Epurenii și asupra comportamentului de adoptat în cazul manifestării unui pericol;	-temele de pregătire în situații de urgență pentru elevi; -pliante și fluturași; -schema cu riscurile teritoriale.
b)-exerciții și aplicații,	Materialele și echipamentele din dotarea școlii, în funcție de situația de urgență pentru care se face exercițiul sau aplicația, în locul stabilit pentru desfășurarea acestora.

AUTORITATEA-CABINET MEDICAL INDIVIDUAL	Fișa nr.4
I.PREVENIREA RISCURILOR	
a)-monitorizarea stării de sănătate a populației, pentru prevenirea apariției unor epidemii și instituirea restricțiilor specifice;	Verificarea permanentă a stării de sănătate a populației, mai ales în locurile cu un număr mare de persoane (școli, grădinițe, etc.) și transmiterea datelor la Autoritatea de Sănătate Publică și Centrul Operațional al ISUJ Vaslui.
b)-informarea preventivă a populației asupra pericolelor specifice comunei D-Epurenii și asupra comportamentului de adoptat în cazul manifestării unui pericol;	Informarea populației în vederea prevenirii apariției unor epidemii prin consultații, vaccinare, pliante și fluturași.
c)-exerciții și aplicații;	Conducerea echipelor specializate în acordarea primului ajutor victimelor. Pregătirea echipelor specializate din componența S.V.S.U. .
II.RESURSE NECESARE	

a)-monitorizarea stării de sănătate a populației, pentru prevenirea apariției unor epidemii și instituirea restricțiilor specifice;	-personalul medical propriu; -aparatură medicală specifică; -vaccinuri, medicamente.
b)-informarea preventivă a populației asupra pericolelor specifice comunei D-Epurenii și asupra comportamentului de adoptat în cazul manifestării unui pericol;	Prin materiale informative care prezintă principalele cauze de producere a unor epidemii, precum și măsuri de prim ajutor ce pot fi aplicate de fiecare persoană.
c)-exerciții și aplicații;	Materiale și echipamente pe care le are în dotare Cabinetul medical individual, în funcție de situația pentru care se face exercițiul sau aplicația în locul stabilit pentru desfășurarea acestora.
III. INTERVENȚIE	
a)-asistență medicală;	Acordarea primului ajutor medical victimelor situațiilor de urgență, în cel mai scurt timp; Executarea triajului medical și expedierea victimelor cu afecțiuni grave la spital, Acordarea asistenței medicale forțelor de intervenție.
b)-acțiuni de limitare a consecințelor unui pericol;	Efectuarea de vaccinări împotriva pericolului produs; Asigurarea condițiilor igienico-sanitare în locurile de evacuare și în taberele de sinistrați; Analiza situației epidemiologice din zona afectată.

AUTORITATEA-DISPENSAR VETERINAR D-Epurenii	Fișa nr. 5
I. PREVENIREA RISCURILOR	
a)-monitorizarea stării de sănătate a animalelor pentru prevenirea apariției unor epizootii/zoonoze și instituirea restricțiilor specifice;	Verificarea permanentă a stării de sănătate a animalelor, mai ales în locurile cu un număr mare de persoane și transmiterea datelor la Direcția Sanitar-veterinară și pentru Siguranța Alimentelor și Centrul Operațional al ISUJ Vaslui.
b)-informarea preventivă a populației asupra pericolelor specifice comunei și asupra comportamentului de adoptat în cazul manifestării unui pericol;	Informarea populației privind semnele care indică apariția unor boli grave la animale și a modului de acțiune în acest caz, prin pliante, întâlniri cu cetățenii și alte forme.
c)-exerciții și aplicații;	Participă la exercițiile care includ în scenariu apariția unor epizootii; Execută pregătirea forțelor de intervenție privind modul de acțiune pentru limitarea și

	înlăturarea efectelor unor epizootii/zoonoze.
II.RESURSE NECESARE	
a)-monitorizarea sării de sănătate a animalelor, pentru prevenirea apariției unor epizootii și zoonoze și instituirea restricțiilor specifice;	-personal medical mediu; -aparatură medicală specifică; -vaccinuri, medicamente.
b)-informarea preventivă a populației asupra pericolelor specifice comunei Duda-Epureni și asupra comportamentului de adoptat în cazul manifestării unui pericol;	Prin materiale informative care prezintă principalele cauze de producere a unor epizootii/zoonoze.
c)-exerciții și aplicații;	Materiale și echipamente pe care le are în dotare Dispensarul veterinar, în funcție de situația pentru care se face exercițiul sau aplicația, în locul stabilit pentru desfășurarea acestora.
III.INTERVENȚIE	
a)-asistență medicală	Acordarea asistenței sanitar-veterinare, în funcție de materialele de care dispune în cel mai scurt timp; Asigurarea controlului sanitar veterinar în locurile afectate de situațiile de urgență și în taberele de sinistrați; Instituirea restricțiilor de consum a alimentelor și a apei, în funcție de situație.
b)-acțiuni de limitare a consecințelor unui pericol;	Efectuarea de vaccinări și prelevarea de probe pentru laborator; Coordonarea acțiunilor de strângere a animalelor și păsărilor moarte, Executarea măsurilor de specialitate pentru înlăturarea pericolului și limitarea efectelor acestuia.

**COMPONENȚA NOMINALĂ A STRUCTURILOR CU ATRIBUȚII ÎN
DOMENIUL GESTIONĂRII SITUAȚIILOR DE URGENȚĂ**

Nr. crt.	Numele și prenumele	Adresa domiciliu	Funcția		Adresa serviciu
			în comitet	la locul de muncă	
1.	Chirlac Petrica	Com.D- Epureni Jud. Vaslui Tel. 0773307133 0235473888	Președinte	primar	Primăria D- Epureni Jud. Vaslui Tel.0235473888
2.	Dragunoiu Emanuel	Loc.Epureni Jud. Vaslui Tel.0736943789	Vicepreședinte	viceprimar	Primăria D-Epureni Jud. Vaslui Tel.0235480169
3.	Pivniceru Carmen	Loc.Husi Jud. Vaslui Tel.0745522557	membru	secretar general	Primăria D-Epureni Jud. Vaslui Tel.0235480169
4.	Folescu Viorel	Loc.Epureni Com Jud. Vaslui Tel.0766360746	membru	șef S.V.S.U.	Primăria D- Epureni Jud. Vaslui Tel.0235473324
5.	Bahna Costel Iulian	Loc.Husi Jud. Vaslui Tel.0763758223	membru	inginer specialist	Primăria Epureni Jud. Vaslui Tel.0235480169
6.	Pintilie Liviu	Com.D-Epurei Jud. Vaslui Tel.0784818355	membru	contabil	Primăria D-Epureni Jud. Vaslui Tel.0235480533
7.	Mocanu Adriana	Com.Duda- Epureni Jud. Vaslui Tel.0766462905	membru	agent agricol	Primăria D-Epureni Jud. Vaslui Tel.0235480169
8.	Onia Ala	Loc.Husi Jud. Vaslui Tel.0787775235	membru	medic de familie	Cabinet Medical Individual Duda Jud. Vaslui Tel.0786475422
9.	Tacu Ghena	Loc.Husi Jud. Vaslui Tel.0235480217	membru	director școală	Școala Epureni tel.0235480217 0763220920
10.	Cioaba Stefan	Com.D-Epurni Jud. Vaslui Tel.0730059641	membru	șef post poliție	Postul de poliție Epureni Tel.480029

MĂSURI CORESPUNZĂTOARE DE EVITARE A MANIFESTĂRII RISCURILOR, DE REDUCERE A FRECVENȚEI DE PRODUCERE ORI DE LIMITARE A CONSECINȚELOR ACESTORA

Măsurile ce se pot aplica,dezastrelor caraotoristice oomunei sunt:măsuri de reducere a riscului,măsuri de pregătire specifice,măsuri post-dezastru.

1. La cutremur:

- Pregătirea Comitetului Local,a Serviciului Voluntar,a angajaților,elevilor și informarea populației, pentru cunoașterea normelor de comportare în caz de cutremur;
- Înștiințarea populației,întocmirea și exersarea măsurilor cuprinse în planurile de protecție și intervenție;
- Proiectarea lucrărilor de investiții conform normelor de zonare seismice;
- Evitarea locuirii sau folosirii clădirilor cu pericol seismic ridicat sau realizarea de reparații a unor clădiri cu un grad seismis mai mic;
- Alarmarea populației se face imediat și conform semnificațiilor alarmării la dezastru și intervenția în timp scurt a formațiunilor de intervenție;
- Evaluarea distrugerilor și pierderilor,căutare-salvare,asistență medicală de urgență,reeabilitarea facilităților economico-sociale afectate,distribuirea de ajutoare.

2. Alunecare de teren

- Cunoașterea de către populație a zonei de risc la alunecări,asigurarea bunurilor și persoanelor;
- Educarea comunității posibil a fi afectată,realizarea unui sistem de monitorizare,înștiințare și evacuare;
- Căutare-salvare,asistență medicală,adăpostirea de urgență a persoanelor sinistrate;
- Plantarea sau împădurirea unor zone posibil a fi afectate de alunecări;
- Instrumente de evaluare a impactului: echipe de experți.

3. Inundații

- Lucrări de apărare și amenajare a digurilor;
- Planificarea executării lucrărilor de apărare;
- Executarea serviciului de permanență și monitorizarea permanentă a cursurilor de apă și a precipitațiilor,în momentul avertizărilor meteo nefavorabile;
- Sisteme de alarmare,educarea și participarea comunității la acțiuni de apărare și amenajare a îndiguirilor în momentul inundațiilor;
- Evaluarea efectelor dezastrului,căutare-salvare,asistență medicală,aprovizionarea pe termen scurt cu apă și alimente,purificarea apei și adăpostirea temporară;
- Monitorizarea efectelor.

4. Secetă

- Sistem de monitorizare și înștiințare imediată;
- Existența unui plan interdepartamental de apărare împotriva efectelor dezastrului;
- Asigurarea rezervelor de alimente și a apei potabile;
- Monitorizarea situației meteorologice și hidrologice.

5. Poluarea mediului

- Luarea măsurilor conform standardelor de calitate a mediului și protecției surselor de apă și punerea acestora în aplicare pe raza comunei;
- Aplicarea legislației în vigoare pentru protejarea mediului și a surselor de apă;
- Sisteme de supraveghere terestră și aeriană a solului și apei, evoluția climei, etc.

6. Defrișare păduri

- Educarea comunității, promovarea unor alternative la folosirea lemnului ca și combustibil;
- Cartografierea pădurilor și supravegherea acestora, monitorizarea programelor de reîmpăduriri ale Ocolului Silvic Vaslui.

7. Epizootii

- Luarea măsurilor și aplicarea Planurilor de apărare și măsurile pentru prevenirea și combaterea bolilor epizootice;
- Programe de pregătire a unităților responsabile în acest domeniu;
- Informarea populației asupra riscului;
- Evaluarea prin testare a incidenței și severității infecției.

8. Epidemii

- Monitorizarea evoluției factorului de risc medical de urgență;
- Elaborarea unui plan de protecție cu alocarea resurselor necesare;
- Verificare și confirmare diagnostice, identificarea cazurilor, găsirea surselor epidemice, controlul evoluției cazurilor;
- Existența unui serviciu medical de urgență, ajutor medical;
- Supraveghere epidemiologică, evaluarea periodică a eficienței serviciului medical de urgență.

SISTEME DE ALARMARE A POPULAȚIEI ÎN CAZ DE EVACUARE

Nr. crt.	Sistemul de anunțare	Locul amplasării	Cine răspunde	Telefon	Observații
1.	Sirena electrică de 5,5 kw, Sirena electronica 220W	MAT Duda Sediul Primăriei	Folescu Viorel Stan Andrei	0235473324 0766360746 0766583270	
2.	Clopot	Biserica Epureni	Toma Ionel	0235482019 0761103526	
3.	Clopot	Biserica Duda	Pahoni Mihaita	0766324105	
4.	Clopot	Biserica V-Grecului	Crasneanu Iulian	0765757404	
5.	Clopot	Biserica Bobesti	Munteanu Gheorghe	0784318911	
6.	Telefon-fax	Primăria D-Epureni	Personalul instituției	0235473888 0235480169 0235473324	

**TABEL CUPRINZÂND OBIECTIVELE CARE POT FI AFECTATE DE
PRODUCEREA UNEI SITUAȚII DE URGENȚĂ (SEISM)**

Nr. crt.	Denumirea obiectivului	Anul construcției	%
1	Primăria Duda -Epureni	1910	25
2	Școala cu clasele I-VIII EPURENI	1975	60
3	Căminul Cultural Epureni	1955	80
4	Școala Duda	1969	15
5	Scoala Bobesti	1940	80

PLANURI ȘI PROCEDURI DE INTERVENȚIE

Intervenția se realizează de Serviciul Voluntar pentru Situații de Urgență Duda-Epurenii, pe baza planurilor de intervenție și cooperare întocmite de autoritățile competente.

La limitarea și înlăturarea urmărilor dezastrului existent pe teritoriul comunei Duda-Epurenii, pe timp de pace, pot participa și formațiuni de intervenție profesionale județene, de Cruce Roșie și alte structuri cu atribuții în domeniu.

Conducerea activităților de intervenție se realizează de către Comitetul Local Duda-Epurenii prin Centrul Operativ Local cu activitate temporară al administrației locale.

- **Planurile de intervenție existente sunt:**

1. **planul de evacuare în caz de urgență;**
2. **planul de protecție civilă;**
3. **planul de apărare împotriva inundațiilor, ghețurilor și poluărilor accidentale;**
4. **planul de pregătire în domeniul situațiilor de urgență.**

- **Proceduri de intervenție în cazul:**

a) **unui cutremur, avarierii sau distrugerii clădirilor:**

- depășirea obstacolelor,
- înlăturarea dărâmăturilor sau a părților din dărâmături;
- localizarea persoanelor surprinse sub dărâmături;
- acordarea primului ajutor de urgență;
- transportul persoanelor în afara zonelor periculoase;
- asigurarea clădirilor care amenință cu prăbușirea;
- dărâmarea clădirilor sau a părților de clădiri care amenință cu prăbușirea;
- marcarea și asigurarea zonelor periculoase;
- salvarea persoanelor și bunurilor materiale.

b) **inundațiilor și înzăpezirilor:**

- avertizarea alarmarea și evacuarea populației;
- salvarea persoanelor, animalelor și bunurilor materiale surprinse de apă sau sub apă și/sau înzăpezite;
- relocarea persoanelor sinistrate;
- participarea la distribuirea ajutoarelor, asigurarea nevoilor de hrană, apă și medicamente;
- sprijinirea forțelor care intervin pentru consolidarea digurilor;
- participarea la închiderea rupturilor de diguri;
- participarea la acțiunile de înlăturare a obiectelor dure aflate în apă în dreptul unor zone sau puncte vulnerabile;
- înlăturarea zăpezilor sau a unor dopuri de gheață;
- curățarea (degajarea) canalelor de evacuare a apelor sau a zonelor afectate de inundații și/sau ghețuri.

c) **accidentelor chimice, radiologice, biologice, accidentelor tehnologice și pe căi de comunicații:**

- avertizarea, alarmarea populației;
- relizarea unui perimetru de securitate prin măsuri de restricție a circulației și limitarea accesului în zonă;
- izolarea și marcarea zonelor contaminate;

- luarea măsurilor de protecție a personalului de intervenție;
 - limitarea extinderii contaminării;
 - amplasarea punctelor de decontaminare;
 - aplicarea primelor măsuri de prim ajutor persoanelor contaminate sau rănite;
 - sprijinirea acțiunilor de evacuare și adăpostirea populației, animalelor și bunurilor materiale;
 - desfășurarea acțiunilor de intervenție la mijloacele de transport sau instalațiile accidentate, avariate sau distruse;
 - decontaminarea personalului, tehnicilor și terenului;
- d) producerii unor incendii de pădure, în masă și explozii:**
- pe timpul intervenției se va ține cont de tendința de propagare a incendiilor avându-se în vedere pericolul apariției unor noi incendii (explozii);
 - participarea pentru stingerea incendiilor, coordonarea, controlul și acordarea asistenței medicale;
 - salvarea și/sau protejarea oamenilor, animalelor și bunurilor aflate în pericol;
 - acordarea primului ajutor medical, trierea și evacuarea populației precum și a bunurilor materiale;
 - limitarea proporțiilor dezastrului și înlăturării consecințelor acestuia cu mijloacele din dotare;
 - asigurarea asistenței medicale de urgență.
- e) alunecărilor de teren:**
- avertizarea și alarmarea populației;
 - evacuarea populației și a bunurilor materiale;
 - relocarea de urgență a persoanelor sinistrate;
 - măsuri de căutare salvare a eventualelor victime;
 - acordarea asistenței medicale de urgență persoanelor afectate;
 - evaluarea efectelor generate de alunecările de teren prin echipe de experți.

SCHEMA FLUXULUI INFORMAȚIONAL-DECIZIONAL

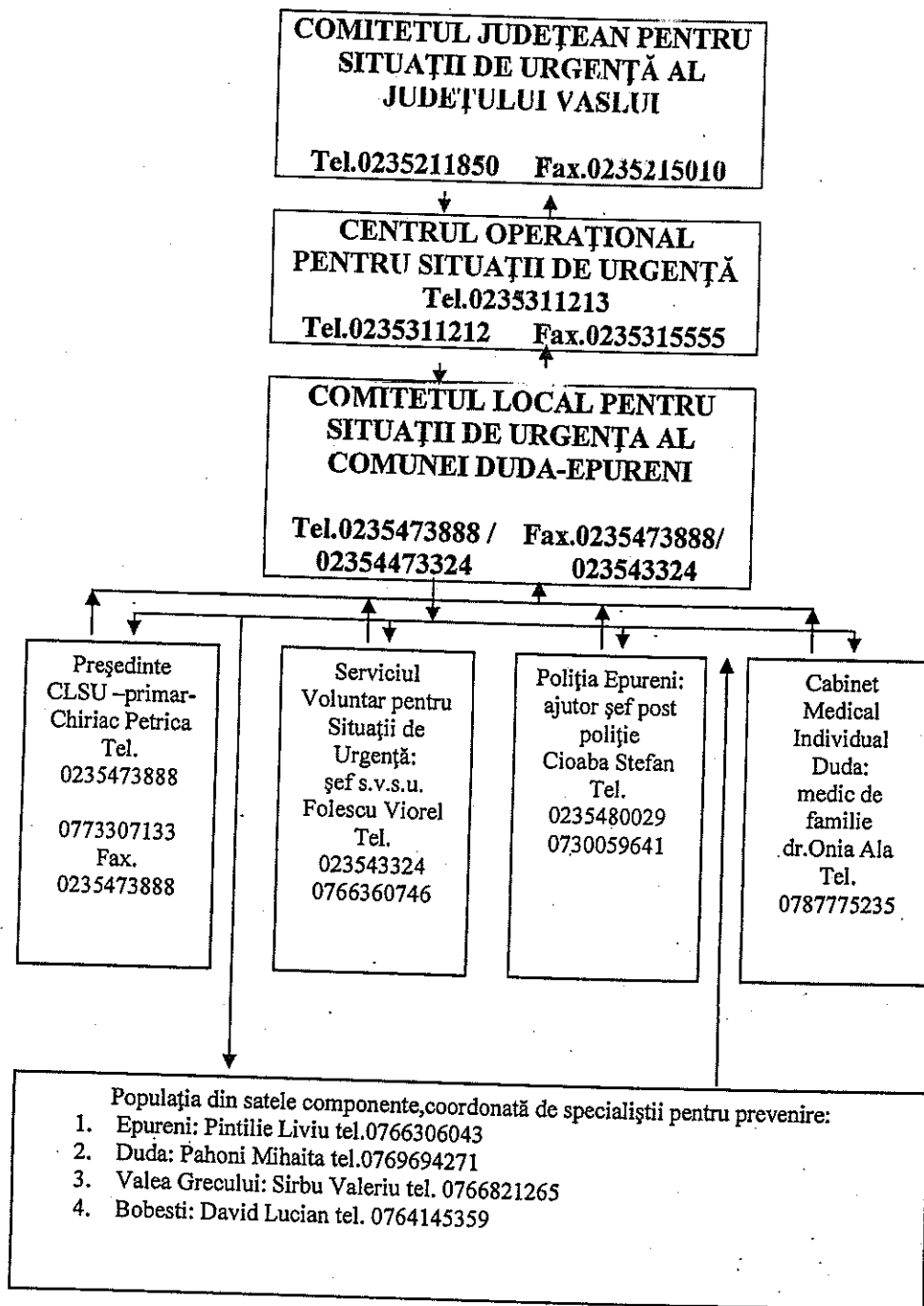

LEGENDĂ:

- Transmitere decizii
- Informare, raportare

**LOCURI/SPAȚII DE EVACUARE/CAZARE ÎN CAZ DE URGENȚĂ
ȘI DOTAREA ACESTORA**

Nr. crt.	Localitatea	Număr încăperi	Număr locuri (paturi)
1	Epureni: Școala Primară	4	80
	Școala Gimnaziala	5	90
	Căminul cultural	2	40
2	Duda: Școala Primară	4	80
	Căminul cultural	2	60
3	Valea-Grecului: Școala Primara	4	150
	Școala Gimnaziala	8	500
4	Bobesti Școala Primară (în conservare)	1	30
5	TOTAL	30	1030

TABEL NOMINAL CU STOCUL DE MATERIALE ȘI MIJLOACE DE INTERVENȚIE EXISTENTE LA PRIMĂRIA COMUNEI DUDA-EPURENI

Nr. crt.	Materiale	U/M	Cantitate	Existent	Deficit	De unde se completează	
						primărie	Populație
<u>Materiale apărare</u>							
1.	Snopi fascine	Buc.	100	-	0		
2.	Pari lemn	Buc.	250	-	250		
3.	Saci pământ	Buc.	100	100	0		
4.	Sfoară legat	m.l.	150	150	0		
5.	Funii subțiri	kg.	6	10	0		
<u>Mijloace de intervenție</u>							
6.	Cazmale	Buc.	10	10			
7.	Lopeți	Buc.	16	16			
8.	Târâncop	Buc.	8	8			
9.	Cângi cu coadă	Buc.	8	8			
10.	Sape	Buc.	4	4			
11.	Furci	Buc.	4	4			
12.	Găleți	Buc.	20	20			
13.	Stingătoare	Buc.	25	25			
14.	Motofierăstrău	Buc.	1	1			
15.	Flex	Buc.	1	1			
16.	Dulap lemn	m.c.	2	-	2	2	
<u>Mijloace fixe</u>							
17.	Tractor cu remorcă	Buc.	1	1			3
18.	Buldoexcavator Cuku	Buc.	1	1			
19.	Grup generator	Buc.	1	1			
20.	Motopompa	Buc.	1	1			
21.	Atelaje	Buc.	20	20			50

ÎNTOCMIT,
ȘEF S.V.S.U.,
Folescu Viorel



REGULI GENERALE DE COMPORTARE LA

DEZASTRE

- Învățați semnalele de alarmare transmise prin sistemul managementului situațiilor de urgență;
- Păstrați-vă calmul;
- Deschideți difuzoarele, aparatele radio și televizoarele și ascultați informațiile generale emise pe aceste stații, buletinele meteorologice, sfaturile transmise de autoritățile în drept;
- Folosiți telefonul numai pentru a anunța (semnala) autorităților locale evenimente importante, cum ar fi incendii, inundații, alunecări de teren, accidente majore, înzăpeziri etc.;
- Aveți la îndemână, în casă sau în jurul ei, un stoc de provizii suficient de mare ca să vă ajute să supraviețuiți câteva zile;
- Dacă sunteți acasă, aceste provizii vă vor ajuta să treceți fără greutate peste perioada de pericol;
- Dacă sunteți evacuați și trebuie să vă deplasați în alte localități, trebuie să vă luați cu dumneavoastră rezervele de alimente pentru a le folosi pe drum sau după ce ajungeți în noua localitate;

Cele mai importante articole pe care trebuie să le păstrați la îndemână:

- apă (de preferat păstrată în vase de plastic sau canistre);
- hrană (în pachete conservate sau sigilate);
- medicamente necesare membrilor familiei dumneavoastră și în special trusa de prim ajutor;
- cuverturi, saci de dormit, lumânări, lanterne, radioreceptor portabil;
- luați cu dumneavoastră și păstrați documentele de identitate.

După producerea dezastrului acționați astfel:

- respectați cu strictețe măsurile stabilite, îndrumările și comunicările organelor de protecție civilă;
- intrați cu extremă precauție în interiorul clădirilor care au fost avariate sau slăbite;
- nu intrați cu torțe, lumânări sau țigări aprinse în clădirile avariate sau care au fost inundate;
- nu atingeți firele electrice căzute sau rupte;
- dacă simțiți miros de gaze deschideți toate ferestrele și ușile, închideți robinetul principal de gaze, părăsiți casa imediat și anunțați (dacă este posibil) întreprinderea de distribuție a gazelor;
- dacă diferite aparate electrice sunt ude, întâi întrerupeți sursa principală de curent electric, ștergeți-le de umezeală, uscați-le și în final conectați-le la priză.

(ATENȚIE ! NU FACEȚI ACEST LUCRU DACĂ SUNTEȚI UD SAU STAȚI ÎN APĂ);

- dacă sunteți sfătuiți să vă evacuați, să faceți prompt acest lucru;
- verificați rezervele de apă și hrană înainte de a le folosi. Nu consumați alimente care au luat contact cu apa de inundație.

Urmăriți instrucțiunile organelor de protecție civilă în legătură cu folosirea apei și alimentelor;

- dacă este necesar cereți alimente, îmbrăcăminte, asistență medicală și adăpost;
- stați departe de zonele calamitate. Nu împiedicați acțiunile de intervenție;
- nu va urcați la volan dacă nu este necesar, iar când o faceți conduceți cu atenție;
- scrieți și telefonați rudelor după trecerea pericolului, ca ei să știe că sunteți în siguranță, altfel, autoritățile locale pot pierde timp căutându-vă;
- nu supraîncărcați rețelele de telefonie cu apeluri inutile, ele sunt necesare pentru apeluri speciale;
- nu transmiteți zvonuri sau știri exagerate despre pagube și stricăciuni.

S.V.S.U. DUDA-EPURENI

REGULI DE COMPORTARE ȘI ACTIUNE **ÎN CAZ DE INCENDIU**

- dacă pentru salvarea oamenilor, trebuie să treceți prin încăperi incendiate, puneți pe cap o pătură umedă;
- deschideți cu prudență ușile, deoarece afluxul rapid de aer, provoacă creșterea rapidă a flăcărilor;
- prin încăperile cu fum dens deplasați-vă lârâș sau aplecați;
- strigați victimele, găsiți-i și salvați-i;
- dacă vi se aprinde îmbrăcămintea nu fugiți, culcați-vă pe pământ și rostogoliți-vă;
- asupra oamenilor cărora li s-a aprins îmbrăcămintea, aruncați un palton, o pătură sau ceva care îi acoperă etanș;
- în cazul stingerii incendiului folosiți stingătoare, apă, nisip, pământ, învelitori etc.;
- dacă arde suprafața verticală, apa se aruncă de sus în jos;
- lichidele incendiate se sting prin acoperire cu nisip, pământ, cuverturi grele;
- instalațiile electrice se sting numai după întreruperea prealabilă a sursei de energie;
- ieșiți din zona incendiată în direcția dinspre care bate vântul;
- bombele incendiare de aviație se sting prin acoperire cu pământ sau prin scufundare în butoaie cu apă;
- picăturile de napalm căzute pe îmbrăcămintă se sting prin acoperirea locului respectiv cu îmbrăcămintă subțire, lut sau nisip;
- amestecurile pe baza de fosfor sau sodiu se sting prin izolarea acestora de aerul înconjurător prin acoperire cu pământ, nisip, acoperiri etanșe;
- aplicați pe părțile afectate pansament uscat și curat și prezentați-vă la punctele medicale.

S.V.S.U. DUDA-EPURENI

REGULI DE COMPORTARE SI ACTIUNE ÎN CAZUL CUTREMURELOR DE PĂMÂNT

- păstrați-vă calmul, nu intrați în panică, puneți-vă familia în siguranță;
- rămâneți în locul unde vă aflați, în clădiri sau în exteriorul acestora;
- dacă cutremurul v-a surprins în interior, stingeți focul, întrerupeți curentul electric și gazele, deschideți ușile și depărtați-vă de ferestre sau balcoane; adăpostiți-vă sub o bancă, masă solidă, lângă un perete de rezistență sau tocul unei uși;
- gospodinele surprinse în bucătărie să se îndepărteze cât mai mult de aragazul cu oale fierbinți;
- nu produceți scântei, nu aprindeți lumânări, chibrituri, alte surse de foc deschis dacă simțiți miros de gaze sau produse petroliere;
- dacă seismul va surprins în exterior, depărtați-vă de clădiri, stâlpi sau alte obiecte în echilibru precar, la o distanță care să vă asigure spațiul de siguranță în cazul prăbușirii;
- când sunteți în mașină scoateți mașina în afara carosabilului, opriți imediat și rămâneți în mașină;
- când mașina este staționată lângă clădiri este bine să părăsiți mașina imediat și să vă îndepărtați de aceasta;
- la părăsirea locuinței fiecare cetățean trebuie să-și ia actele de identitate, un mijloc de iluminat independent de sursele de alimentare, un aparat de radio cu alimentare de la baterii sau cu acumulatori și obiecte personale strict necesare;
- ocoliți locurile periculoase;
- nu atingeți conductorii electrici sau alte instalații electrice, de gaze, termoficare avariate;
- acordați ajutor răniților, bătrânilor, bolnavilor și supravegheați-i până la sosirea echipelor de salvare;
- evitați, pe cât posibil, circulația în vederea vizitării rudelor sau cunoștințelor pentru a vedea care este starea lor;
- nu staționați pe lângă locurile periclitare sau în preajma punctelor de lucru;
- combateți zvonurile, știrile false, panica și dezordinea;
- participați (dacă vi se solicită) la acțiunile de înlăturare a dărâmăturilor, sprijinirea construcțiilor, salvarea oamenilor.

S.V.S.U. DUDA-EPURENI

REGULI DE COMPORTARE ȘI ACȚIUNE LA INUNDAȚII

1) În cazul când inundația (seismul "calamitate naturală") vă surprinde acasă:

- dacă aveți timp luați următoarele măsuri de asigurare a bunurilor dumneavoastră;
- aduceți în casă unele lucruri sau puneți-le culcate la pământ într-un loc sigur (mobila de curte, unelte de grădină sau alte obiecte care se pot muta și care pot fi suflate de vânt sau luate de apă);
- blocați ferestrele astfel încât ele să nu fie sparte de vânturi puternice, de apă, de obiecte care plutesc sau de aluviuni;
- evacuați animalele și bunurile de valoare în locuri de refugiu, dinaintea cunoscute;
- încuiați ușile casei și ferestrele după ce închideți apa gazul și instalațiile electrice;
- nu stocați saci de nisip pe partea din afara pereților casei; mai bine permiteți apei de inundație să curgă liber prin fundație, sau dacă sunteți sigur că veți fi inundat procedați singur la inundarea fundației;
- dacă inundația este iminentă procedați astfel:
- mutați obiectele care se pot mișca în partea cea mai de sus a casei, deconectați aparatele și împreună cu întreaga familie părăsiți locuința și deplasați-vă spre locul de refugiu dinaintea stabilit (etaje superioare, acoperișuri, înălțimi sau alte locuri dominante) care nu pot fi acoperite de nivelul cotelor maxime ale apelor;
- în cazul în care sunteți surprins în afara locuinței (pe străzi, în școli, în parcuri, săli de spectacol, în gări, autogări, magazine, alte locuri) este necesar să respectați cu strictețe comunicările primite și să vă îndreptați spre locurile de refugiu cele mai apropiate.

2) În cazul în care organele de protecție civilă ordonă evacuarea, respectați următoarele reguli:

- respectați ordinea de evacuare stabilită: copii, bătrâni, bolnavi, în primul rând din zonele cele mai periclitate;
- înainte de părăsirea locuinței întrerupeți instalațiile de alimentare cu apă, gaze, energie electrică și închideți ferestrele;
- scoateți animalele din gospodărie și dirijați-le către locurile care oferă protecție;
- la părăsirea locuinței luați documentele personale, o rezervă de alimente, apă, trusa sanitară, un mijloc de iluminat, un aparat de radio iar pe timp friguros și îmbrăcăminte mai groasă;
- după sosirea la locul de refugiu, comportați-vă cu calm, ocupați locurile stabilite, protejați și supravegheați copiii, respectați măsurile stabilite.

3) La reîntoarcerea acasă respectați următoarele:

- nu intrați în locuință în cazul în care aceasta a fost avariata sau a devenit insalubră;
- nu atingeți firele electrice;
- nu consumați apă direct de la sursă, și numai după ce a fost fiartă;
- consumați alimente numai după ce au fost curățate, fierte și după caz, controlate de organele sanitare ;
- nu folosiți instalațiile de alimentare cu apă, gaze, electricitate, decât după aprobarea organelor de specialitate;
- acordați ajutor victimelor surprinse de inundații;
- executați lucrări de înlăturare a urmărilor inundației, degajarea mълului, curățirea locuinței și mobilierului, dezinfectarea încăperilor, repararea avariilor;
- sprijiniți moral și material oamenii afectați de inundații prin găzduire, donare de bunuri materiale, alimentare, medicamente.

S.V.S.U. DUDA-EPURENI